ODPOVĚDNÝ PROJEKTANT: Jiří Urbánek	VYPRACOVAL: Michal Urbánek	Jiří Urbánek a synové projektová činnost ve výstavbě Velké náměstí 54, 386 01 Strakonice tel: 602 427 317 DIČ: CZ6006130031
OBEC/OKRES: Horažďovice/Klatovy	KRAJ: Plzeňský	
INVESTOR: Město Horažďovice, Mírové náměstí 1, 341 01 Horažďovice		IČ: 735 52 771 DATUM: 03/2023
PROJEKT: **ZŠ BLATENSKÁ - REVITALIZACE ŠKOLNÍHO AREÁLU** **ZŘÍZENÍ SJEZDU A PARKOVIŠTĚ PRO SPORTOVIŠTĚ A PRODEJNU** -na pozemku parc. č. st. 240/2 a parc. č. 166, 841/1 vše v k.ú. Horažďovice **DOKLADOVÁ ČÁST**		STUPEŇ: DSP FORMÁT: A4 E

MĚSTSKÝ ÚŘAD HORAŽĎOVICE
Mírové náměstí 1, 341 01 Horažďovice
Odbor výstavby a územního plánování

Naše č.j.:	MH/15525/2023	
Spisová značka:	MH/14070/2023/OVÚP/Pa	Dle rozdělovníku
Vyřizuje:	Panušková	
Telefon:	371 430 543	
E-mail:	panuskova@muhorazdovice.cz	
Datum:	16.10.2023	

ZÁVAZNÉ STANOVISKO

Městský úřad Horažďovice, odbor výstavby a územního plánování, jako stavební úřad příslušný podle ustanovení § 13 odst. 1 písm. c) zákona č. 183/2006 Sb., o územním plánování a stavebním řádu, ve znění pozdějších předpisů (dále jen "stavební zákon"), a jako místně příslušný správní orgán podle ustanovení § 11 odst. 1 písm. b) zákona č. 500/2004 Sb., správní řád, ve znění pozdějších předpisů (dále jen "správní řád")

vydává

podle ust. § 94j odst. 2 stavebního zákona a jeho prováděcích předpisů a ust. § 149 odst. 1 a § 136 správního řádu pro potřeby vydání společného povolení souboru staveb, jehož součástí je vedlejší obecná stavba

souhlasné závazné stanovisko

k níže uvedeným vedlejším stavbám, které jsou součástí stavby hlavní s názvem – „ZŠ Blatenská - revitalizace školního areálu, zřízení sjezdu a parkoviště pro sportoviště a prodejnu"

- **obecná stavba** – oplocení;
- **technická infrastruktura** – zemní kabel NN pro připojení nabíjecí stanice elektromobilů; veřejné osvětlení; ostatní elektrické zařízení – rozváděče a přípojková skříň.

Žadatel: Jiří Urbánek, Velké náměstí 54, Město Horažďovice, 386 01 Strakonice
Stavebník: Město Horažďovice, Mírové náměstí 1, 341 01 Horažďovice

Popis vedlejších staveb:
Druh a účel vedlejších staveb:
- oplocení – ohrazení parkovací plochy;
- zemní kabel NN – budoucí zřízení dobíjecí stanice elektromobilů;
- veřejné osvětlení – osvětlení parkovací plochy.

Umístění staveb na pozemcích a jejich popis:
Oplocení
- dotčený pozemek – st.p.č. 240/2, p.p.č. 841/1 v k.ú. Horažďovice, obec Horažďovice;
- 3D svařované pletivo výšky 1630 mm, velikost ok 50x200 mm, průměr drátů: vodorovně 2 x 8 mm, svisle 6 mm, sloupky se čtyřhranným profilem, šířka panelů 2500mm, betonová podhrabová deska výšky 300 mm, povrchová úprava Zn + PVC - v odstínu zelená RAL 6005.
- součástí budou i dvoukřídlá asymetrická vrata šířky 3000 mm (křídla šířky 1000 a 2000 mm) výšky 1800 mm - 1 ks a symetrická vrata šířky 4000 mm, výšky 1800 mm - 1 ks;

Zemní kabel NN
- dotčený pozemek –p.p.č. 166, 841/1 v k.ú. Horažďovice, obec Horažďovice;
- bude provedeno napojení nového odběrného místa včetně pojistkové skříně pro budoucí nabíjecí stanice elektromobilů (příprava kabeláže);
- zemní kabel NN bude připojen na stávající vedení NN umístěné v p.p.č. 166 a veden k parkovací ploše v souběhu s oplocením k 1. a 2. parkovacímu stání;
- uložení do výkopu bude provedeno standardně – hutněné pískové lože včetně ochranné folie PVC;

Veřejné osvětlení (VO)
- dotčený pozemek – st.p.č. 240/2, p.p.č. 166, 841/1, 841/3 v k.ú. Horažďovice, obec Horažďovice;

- v místě navrhovaného sjezdu bude přemístěn stávající stožár VO min. o 3,00 m; na pozici přemisťovaného stožáru VO bude provedeno napojení nového rozvodu pro parkovací plochu;
- zemní kabel NN pro VO bude umístěn po obvodu parkovací plochy;
- parkovací plocha bude osvětlena celkem čtyřmi osvětlovacími stožáry.

Světelné body VO

- žárově zinkované bezpaticové uliční třístupňové stožáry výšky 8,40 m, výložník 2,00 m (výška svítidla 10,20 m).

Souhlasné závazné stanovisko se vydává s těmito podmínkami:

1. Vedlejší stavby budou provedeny dle projektové dokumentace (03/2023) zpracovanou Michalem Urbánkem, hl. projektant Jiří Urbánek, ČKAIT – 0101216.
2. Dokončené vedlejší stavby (oplocení, zemní kabely NN, veřejné osvětlení) lze užívat bez oznámení stavebnímu úřadu nebo kolaudačního souhlasu.

Odůvodnění:

Stavební úřad obdržel dne 18.9.2023 žádost o vydání závazného stanoviska podle ust. § 94 j odst. 2 zákona č. 183/2006 Sb., o územním plánování a stavebním řádu ve znění pozdějších předpisů (dále jen "stavební zákon") pro potřeby vydání společného povolení souboru staveb, jejich součástí jsou vedlejší stavby technické infrastruktury v souladu s ust. § 2 stavebního zákona.

K předmětné žádosti předložil žadatel tyto doklady:

- projektová dokumentace (06/2023) v digitální podobě.

Podmínka č. 1 byla stanovena v souladu s ust. §94o a 94p stavebního zákona.

Podmínkou závazného stanoviska č. 2, stavební úřad upozorňuje žadatele, že stavby oplocení, zemních kabelů NN a veřejného osvětlení nepodléhají stavebnímu povolení ani ohlášení stavebnímu úřadu v souladu s ust. § 103 stavebního zákona z čehož plyne skutečnost, že lze výše uvedené stavby užívat bez oznámení stavebnímu úřadu nebo kolaudačního souhlasu v souladu s ust. 119 stavebního zákona.

Na základě výše uvedeného ust. § 103 stavebního zákona plyne skutečnost, že vedlejší stavby, v tomto případě oplocení, zemní kabely NN a veřejné osvětlení se, ve společném územním a stavebním řízení dle ust. § 94j až § 94z stavebního zákona pouze umisťuje a následně ji lze realizovat a užívat bez dalšího opatření příslušného obecného stavebního úřadu.

Podmínky obsažené v závazném stanovisku obecného stavebního úřadu, musí být zakotveny v plném rozsahu ve správním rozhodnutí vodoprávního úřadu v souladu s příslušnými zákonnými ustanoveními.

Stavební úřad je příslušný k umístění a povolení vedlejších staveb souboru, a proto k nim vydal závazné stanovisko.

Závazné stanovisko nenahrazuje potřebná rozhodnutí či opatření ostatních dotčených orgánů, které slouží jako podklady pro společné územní a stavební řízení, tj. společné povolení.

Poučení:

Závazné stanovisko vydané v souladu s ustanovením §94j odst. 2 stavebního zákona je závazným stanoviskem podle § 149 odst. 1 zákona č. 500/2004 Sb., správní řád, ve znění pozdějších předpisů. Jedná se o úkon učiněný správním orgánem na základě zákona, který není samostatným rozhodnutím ve správním řízení a nelze se proti němu samostatně odvolat.

Stanovisko lze napadnout pouze v rámci odvolání podaného proti rozhodnutí ve věci samé. Závazné stanovisko lze přezkoumat v přezkumném řízení na základě § 149 odst. 5 správního řádu.

Mgr. Robert Flachs
vedoucí odboru výstavby a územního plánování

Obdrží:

Jiří Urbánek, IDDS: f55vdzs
místo podnikání: Velké náměstí č.p. 54, Strakonice I, 386 01 Strakonice 1
zastoupení pro: Město Horažďovice, Mírové náměstí 1, 341 01 Horažďovice

MĚSTSKÝ ÚŘAD HORAŽĎOVICE
Mírové náměstí 1, 341 01 Horažďovice
Odbor výstavby a územního plánování

Naše č.j.: MH/07601/2023
Spisová značka: MH/07189/2023/OVÚP/Dan

Dle rozdělovníku

Vyřizuje: Jana Daňková
Telefon: 371 430 595
E-mail: dankova@muhorazdovice.cz

Datum: 05.05.2023

ZÁVAZNÉ STANOVISKO
orgánu územního plánování

Závazná část:

Městský úřad Horažďovice, odbor výstavby a územního plánování, jako dotčený orgán příslušný podle § 6 odst. 1 písm. e) a § 96b zákona č. 183/2006 Sb., o územním plánování a stavebním řádu (stavební zákon), ve znění pozdějších předpisů (dále jen "stavební zákon"), a § 136 zákona č. 500/2004 Sb., správní řád, ve znění pozdějších předpisů (dále jen "správní řád"), po posouzení žádosti, kterou dne 26.04.2023 podal

Jiří Urbánek, Velké náměstí č.p. 54, Strakonice I, 386 01 Strakonice 1
zastoupení pro: Město Horažďovice, Mírové náměstí 1, 341 01 Horažďovice

(dále jen "žadatel"), ve věci:

"ZŠ Blatenská - Revitalizace školního areálu - Zřízení sjezdu a parkoviště pro sportoviště a prodejnu"

(dále jen "záměr") na pozemku st. p. 240/2, parc. č. 166, 841/1 v katastrálním území Horažďovice – obec Horažďovice, vydává podle ustanovení § 96b odst. 3 stavebního zákona a § 149 odst. 1 a 2 a § 136 zákona č. 500/2004 Sb., správní řád, ve znění pozdějších předpisů toto **závazné stanovisko**:

Projektová dokumentace řeší zřízení sjezdu a vybudování parkoviště pro sportoviště a prodejnu v rámci revitalizace školního areálu ZŠ Blatenská v Horažďovicích.
Projektová dokumentace řeší zrušení stávajícího sjezdu na pozemek st.p.č. 240/2 a zřízení nového sjezdu na pozemek p.č. 841/1 v k.ú. Horažďovice. Nový navrhovaný sjezd bude sloužit pro dopravní obslužnost obou zmiňovaných pozemků st.p.č. 240/2, p.č. 841/1 v k.ú. Horažďovice. Nový sjezd bude zřízen z ulice Loretská z pozemku p.č. 166 v k.ú. Horažďovice. Navrhovaná parkovací plocha bude sloužit pro sportovní areál i prodejnu. Celková kapacita parkoviště - 27 míst: 2x stání ZTP, 2x stání elektromobily, 23x stání pro automobily. Navrhované parkoviště má 2x vyhrazené stání pro parkování elektromobilů - přívod elektrické energie bude řešen ze stávajícího vedení. Parkovací plocha bude doplněna veřejným osvětlením napojením ze stávajícího rozvodu sítě veřejného osvětlení. Dešťové vody ze zpevněných ploch se budou volně vsakovat do přilehlých travnatých ploch.
<u>Navrhované parametry stavby:</u>
Zpevněné plochy parkoviště:
- betonová zámková dlažba - cca 670 m^2
- zatravňovací dlažba - cca 45 m^2
- štěrkové plochy - cca 20 m^2.

Součástí projektové dokumentace je odstranění stávajícího sjezdu včetně zpevněných ploch v místech záměru, demontáž stávajícího oplocení, nové oplocení pozemku, úprava vegetačních prvků.

Město Horažďovice (katastrální území Horažďovice) **má územní plán**, podle kterého se uvedený záměr **"ZŠ Blatenská - Revitalizace školního areálu - Zřízení sjezdu a parkoviště pro sportoviště a prodejnu"** na pozemku st. p. 240/2, parc. č. 166, 841/1 v katastrálním území Horažďovice - obec Horažďovice nachází v zastavěném území na ploše s funkčním využitím **"Plochy bydlení B-S-14"**, **"Plochy výroby V-S-05"**. Do záměru zasahuje městská památková zóna, technická infrastruktura spolu s ochranným pásmem.

Městský úřad Horažďovice, odbor výstavby a územního plánování, jako orgán územního plánování příslušný podle § 6 odst. 1 písm. e) zákona č. 183/2006 Sb., vydává podle § 96b stavebního zákona a § 136 a § 149 odst. 1 a 2 správního řádu toto **závazné stanovisko**:

Úřad územního plánování konstatuje, že předmětný záměr je z hlediska souladu s Politikou územního rozvoje České republiky, se Zásadami územního rozvoje Plzeňského kraje, s Územním plánem Horažďovice a z hlediska uplatňování cílů a úkolů územního plánování

p ř í p u s t n ý.

Záměr je přípustný a bude umístěn a proveden v souladu s předloženou projektovou dokumentací, která je přílohou tohoto závazného stanoviska.
Závazné stanovisko platí 2 roky ode dne jeho vydání.

Odůvodnění:
Městský úřad Horažďovice, odbor výstavby a územního plánování obdržel dne 26.04.2023 žádost o závazné stanovisko na záměr "ZŠ Blatenská - Revitalizace školního areálu - Zřízení sjezdu a parkoviště pro sportoviště a prodejnu" na pozemku st. p. 240/2, parc. č. 166, 841/1 v katastrálním území Horažďovice - obec Horažďovice, kterou podal Jiří Urbánek, IČO 73552771, Velké náměstí 54, 386 01 Strakonice 1, zastoupení pro: Město Horažďovice, IČO 00255513, Mírové náměstí 1, 341 01 Horažďovice a posoudil ji jako dotčený orgán územního plánování.

Při vydání závazného stanoviska vycházel z následujících předložených dokladů:
- Projektová dokumentace, Datum: 03/2023, Stupeň PD: DSP, Zodpovědný projektant: Jiří Urbánek, ČKAIT 0102466
- Průvodní zpráva, Souhrnná technická zpráva
- Situační výkresy
- Dokumentace objektů

Kromě podkladů přiložených k žádosti vycházel orgán územního plánování z dalších podkladů:
- Politika územního rozvoje České republiky schválené dne 20.07.2009 usnesením Vlády ČR č. 929, ve znění pozdějších aktualizací
- Zásady územního rozvoje Plzeňského kraje vydaných dne 02.09.2008 usnesením Zastupitelstva Plzeňského kraje č. 834/08, ve znění pozdějších aktualizací
- Územní plán města Horažďovice vydaný dne 07.12.2011, změna č. 1A vydaná dne 04.03.2015, změna č. 1B, 1C vydaná dne 27.12.2017

Přezkoumání záměru:
Městský úřad Horažďovice, odbor výstavby a územního plánování přezkoumal záměr podle § 96b odst. 3 stavebního zákona, zda je přípustný z hlediska souladu s politikou územního rozvoje, zásadami územního rozvoje, územně plánovací dokumentací a z hlediska uplatňování cílů a úkolů územního plánování, či nikoliv.
Politika územního rozvoje určuje ve stanoveném období požadavky na konkretizaci úkolů územního plánování v republikových, přeshraničních a mezinárodních souvislostech, zejména s ohledem na udržitelný rozvoj území, a určuje strategii a základní podmínky pro naplňování těchto úkolů. Předložený záměr není v rozporu s Politikou územního rozvoje České republiky ve znění aktualizace č. 1 a plně respektuje výše uvedené požadavky. Záměr nekoliduje s žádným koridorem nebo plochou veřejné dopravní nebo veřejné technické infrastruktury republikového významu. Záměr rovněž není v rozporu s republikovými prioritami územního plánování pro zajištění udržitelného rozvoje území.
Zásady územního rozvoje Plzeňského kraje stanoví zejména základní požadavky na účelné a hospodárné uspořádání území kraje, vymezí plochy nebo koridory nadmístního významu a stanoví požadavky na jejich využití, zejména plochy nebo koridory pro veřejně prospěšné stavby, veřejně

prospěšná opatření, stanoví kritéria pro rozhodování o možných variantách nebo alternativách změn v jejich využití. Předložený záměr respektuje požadavky vyplývající ze Zásad územního rozvoje Plzeňského kraje.

Dle platné územně plánovací dokumentace města Horažďovice je záměr umisťován na ploše s funkčním využitím **"Plochy bydlení B-S-14"**, pro kterou jsou stanoveny tyto podmínky:

a) Základní charakteristika:
- plochy pro bydlení určené k umisťování činností a staveb pro bydlení a s bydlením bezprostředně souvisejících

b) V území je hlavní využití:
- bydlení v rodinných a bytových domech

c) V území je přípustné využití pro vybrané plochy uvedené v tabulce:
- bytové a rodinné domy
- stavby pro ubytování, penziony
- rekreační objekty (chaty) - pro všechny stávající plochy B-S
- doplňkové stavby ke stavbě hlavní (garáže, apod.)
- stavby a zařízení pro ubytovací a sociální služby (domy s pečovatelskou službou a domovy důchodců)
- veřejná zeleň, veřejná prostranství a rekreační zeleň s prvky drobné architektury a mobiliářem pro relaxaci
- stavby a zařízení pro sport a relaxaci
- stavby a zařízení pro nerušící výrobu, servis a služby do 450 m^2 zastavěné plochy (např. opravny osobních vozidel, řemeslnické dílny, prodejny spotřebního zboží, kadeřnictví, apod.)
- stavby církevní
- stavby a zařízení péče o děti, školská zařízení
- stavby a zařízení pro maloobchodní a stravovací služby
- stavby a zařízení zdravotnictví a sociální péče
- stavby a zařízení pro kulturu a církevní účely
- stavby a zařízení pro administrativu
- stavby a zařízení tělovýchovy - otevřená i krytá sportoviště s příslušenstvím
- aquaparky
- stavby a zařízení veřejného stravování a ubytování
- stavby a zařízení služeb, maloobchodu do 450 m^2 zastavěné plochy
- vodní plochy, retenční nádrže
- stavby a zařízení technických sportů
- dopravní a technická infrastruktura

d) V území je podmíněně přípustné využití pro vybrané plochy uvedené v tabulce:
za předpokladu, že bude vždy prokázáno výpočtem dle platného metodického pokynu nebo jiné legislativní úpravy, případně posudkem oprávněné osoby, že uvedená funkce nebude svými negativními vlivy omezovat plochy hlavního a přípustného využití:
- stavby a zařízení služeb, maloobchodu do 1000 m2 zastavěné plochy
- stavby a zařízení pro nerušící výrobu, servis a služby (např. opravny osobních vozidel, řemeslnické dílny, prodejny spotřebního zboží, kadeřnictví, apod.)

za předpokladu umístění v zadních traktech:
- hřiště

pro všechny stávající plochy B-S -pokud bude v rámci povolení prokázáno, že realizací doplňkové stavby nebude zabráněno možnosti výstavby stavby hlavní:
- doplňkové stavby před realizací stavby hlavní

pro všechny návrhové plochy B-N -pokud již bude realizována stavba hlavní (bydlení, obč. vybavení apod.):
- rekreační objekty (chaty) jen jako doplňkové stavby

e) Podmínky prostorového uspořádání a základní podmínky ochrany krajinného rázu pro vybrané plochy:
- výšková hladina zástavby bude korespondovat s výškovou hladinou danou římsami a hmotami jednotlivých objektů -nepřekročí 1/3 rozdíl výšek přiléhajících objektů (tam, kde je stavební čára)
- tam, kde je proluka v uliční frontě (případně se jedná o myšlenou spojnici objektů stojící při uliční partii), bude hmota stavby posazena na tuto myšlenou spojnici mezi sousedními objekty
- tam, kde je jasně dodržena štítová/okapová orientace sousedních domů, bude stavba dodržovat stejnou štítovou/okapovou orientaci
- výšková hladina zástavby nepřekročí 5 nadzemní podlaží + podkroví

- maximální podíl zastavění 80% plochy pozemku

f) V území je nepřípustné využití:
- veškeré neuvedené stavby a činnosti, které jsou v rozporu s hlavním využitím.

Dle platné územně plánovací dokumentace města Horažďovice je záměr umisťován na ploše s funkčním využitím **"Plochy Výroby V-S-05"**, pro kterou jsou stanoveny tyto podmínky:

a) Základní charakteristika:
- areálová zástavba

b) V území je hlavní využití:
- nerušící i rušící výroba

c) V území je přípustné využití pro vybrané plochy uvedené v tabulce:
- stavby a zařízení pro nerušící výrobu, služby, řemeslnické dílny
- prodejny spotřebního zboží
- stavby a zařízení pro maloobchodní a stravovací služby
- stavby a zařízení pro kulturu a církevní účely
- stavby a zařízení pro administrativu
- veřejná zeleň, veřejná prostranství a rekreační zeleň s prvky drobné architektury a mobiliářem pro relaxaci
- stavby a zařízení pro sport a relaxaci, hřiště
- zahrady a vybavení zahrad (např. skleníky, bazény, apod.)
- doplňkové stavby ke stavbě hlavní (garáže, apod.)
- manipulační plochy
- vodní plochy, retenční nádrže
- stavby a zařízení pro zemědělské a lesní hospodářství (výroba a zpracování)
- stavby a zařízení rušící výroby, dílen a skladů (např. větší servisní provozovny a opravny, čerpací stanice, strojírenská a hutnická výroba a servis, logistika zboží a vozidel, apod.)
- stavby a zařízení pro těžbu nerostů
- stavby a zařízení velkoobchodu a maloobchodu nepotravinářského charakteru
- stavby a zařízení velkoobchodu a maloobchodu potravinářského charakteru
- stavby a zařízení výroby elektrické energie a tepla (např. fotovoltaické a malé vodní elektrárny, kotelny a generátory, kogenerační jednotky, bioplynové stanice)
- stavby a zařízení pro zemědělské a lesní hospodářství, chov hospodářského zvířectva
- dopravní a technická infrastruktura

d) V území je podmíněně přípustné využití pro vybrané plochy uvedené v tabulce:
za předpokladu, že bude vždy prokázáno výpočtem dle platného metodického pokynu nebo jiné legislativní úpravy, případně posudkem oprávněné osoby, že uvedená funkce nebude svými nároky na hygienickou ochranu omezovat plochy hlavního a přípustného využití:
- stavby pro ubytování, penziony
- rodinné a bytové domy
- zdravotnické stavby a jejich zařízení
- stavby a zařízení péče o děti, školská zařízení
- stavby a zařízení pro ubytovací a sociální služby (domy s pečovatelskou službou a domovy důchodců)

e) Podmínky prostorového uspořádání:
- výšková hladina nepřekročí 15 m, s výjimkou bodových dominant (např. věž) a technologických zařízení (sídlo Horažďovice a bezprostředně navazující plochy vč. plochy V-N-54)
- výšková hladina nepřekročí 10 m, s výjimkou bodových dominant (např. věž) a technologických zařízení (venkovská sídla a volné solitéry v krajině)
- parkovací místa v normovém množství budou umístěna na pozemku stavby
- pro plochy V-N-21/5, V-N-26/1, V-N-26/2, V-N-26/6 je přípustné pouze umístění fotovoltaické elektrárny do 5 metrů výšky s nezbytným zázemím a příslušenstvím a umístění dopravní a technické infrastruktury
- v případě nevyužití celé plochy jedním subjektem je jejich využití podmíněno prokázáním, že je i nadále zajištěn přístup na zbytek nevyužitého území, hlavně u nově zastavitelných výrobních ploch

f) V území je nepřípustné využití:
- veškeré neuvedené stavby a činnosti nesouvisející s hlavním využitím.

Městský úřad Horažďovice, jako orgán územního plánování posoudil navrhovaný záměr "ZŠ Blatenská - Revitalizace školního areálu - Zřízení sjezdu a parkoviště pro sportoviště a prodejnu" na pozemku

st. p. 240/2, parc. č. 166, 841/1 v katastrálním území Horažďovice - obec Horažďovice z hlediska územně plánovací dokumentace. V současné době jsou školní areál a prodejna z ulice Loretská zcela oploceny a lemovány stávajícím chodníkem. Záměr se nachází v zastavěném území na ploše s funkčním využitím "Plochy bydlení B-S-14", "Plochy výroby V-S-05", které tento záměr umožňují.
Z uvedených důvodů dospěl orgán územního plánování k závěru, že posuzovaný záměr je z hlediska územně plánovací dokumentace v daném území přípustný.

Platnost závazného stanoviska lze prodloužit, pokud se nezměnily podmínky v území. Závazné stanovisko nepozbývá platnosti:
a) bylo-li na základě žádosti podané v době jeho platnosti vydáno územní rozhodnutí, společné povolení nebo jiné obdobné rozhodnutí podle jiného zákona a toto rozhodnutí nabylo právní moci,
b) byla-li na základě návrhu veřejnoprávní smlouvy nahrazující územní rozhodnutí nebo společné povolení podaného v době jeho platnosti uzavřena veřejnoprávní smlouva a tato veřejnoprávní smlouva nabyla účinnosti
c) nabyl-li právních účinků územní souhlas nebo společný územní souhlas anebo souhlas s provedením ohlášeného stavebního záměru vydaný k oznámení stavebního záměru učiněného v době platnosti závazného stanoviska. Součástí odůvodnění musí být odůvodnění případné delší platnosti závazného stanoviska, než stanoví zákon (96b odst. 5 stavebního zákona).
Dostane-li se toto závazné stanovisko do rozporu s politikou územního rozvoje nebo s územně plánovací dokumentací, která byla vydána po vydání závazného stanoviska, orgán územního plánování, který závazné stanovisko vydal, je nahradí z moci úřední novým závazným stanoviskem.
Dle § 149 správního řádu (zákon č. 500/2004 Sb., v platném znění, dále jen správní řád) závazné stanovisko není samostatným rozhodnutím ve věci, nelze se proti němu samostatně odvolat. Stanovisko lze napadnout pouze v rámci odvolání podaného proti rozhodnutí ve věci samé. Závazné stanovisko lze přezkoumat v přezkumném řízení na základě § 149 odst. 5 správního řádu.

Upozorňujeme, že projekt "ZŠ Blatenská - Revitalizace školního areálu - Zřízení sjezdu a parkoviště pro sportoviště a prodejnu" se dle předložených výkresů nachází kromě pozemků st.p.č. 240/2, p.č. 166 a p.č. 841/1 v k.ú. Horažďovice zmíněných v dokumentaci rovněž na pozemku p.č. 841/3 v k.ú. Horažďovice.

Mgr. Robert Flachs
vedoucí odboru výstavby a územního plánování

Příloha:
Koordinační situační výkres

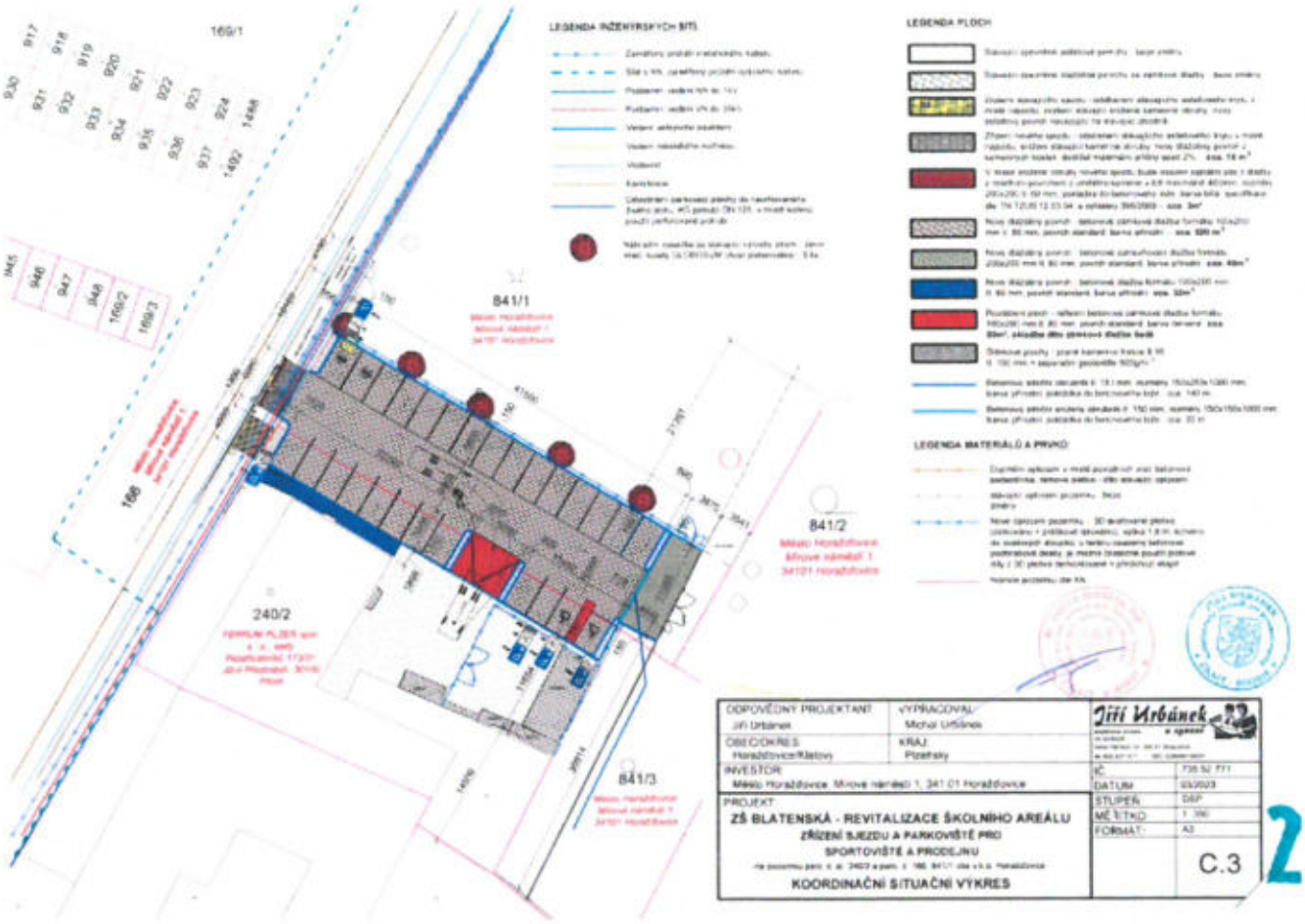

Obdrží:

Jiří Urbánek, IDDS: f55vdzs

místo podnikání: Velké náměstí č.p. 54, Strakonice I, 386 01 Strakonice 1

zastoupení pro: Město Horažďovice, Mírové náměstí 1, 341 01 Horažďovice

MĚSTSKÝ ÚŘAD HORAŽĎOVICE
Mírové náměstí 1, 341 01 Horažďovice
Odbor životního prostředí

Naše č.j.: MH/07033/2023
Spisová značka: MH/07033/2023

Vyřizuje: Ing. Anna Vachušková
Telefon: 371 430 549
E-mail: vachuskova@muhorazdovice.cz

Datum: 18.05.2023

SOUHRNNÉ SDĚLENÍ ODBORU ŽIVOTNÍHO PROSTŘEDÍ

Záměr: **„ZŠ Blatenská – Revitalizace školního areálu, zřízení sjezdu a parkoviště pro sportoviště a prodejnu"**

Žadatel: Jiří Urbánek, Velké náměstí 54, 386 01 Strakonice, IČO 73552771 (na základě plné moci zastupuje stavebníka)

Stavebník: **město Horažďovice, Mírové náměstí 1, 341 01 Horažďovice, IČO 00255513**

Zpracovatel projektové dokumentace: odp. projektant Jiří Urbánek, ČKAIT 0101216, projektová dokumentace pro společné povolení zpracovaná v březnu 2023, předloženo autorizované paré č. 1.

Popis záměru: Na základě předložené žádosti ze dne 24.04.2023 č. j. MH/07033/2023 je předmětem záměru zřízení sjezdu a parkoviště pro sportoviště a prodejnu jako součást investičního záměru revitalizace školního areálu ZŠ Blatenská.
Projektová dokumentace řeší zrušení stávajícího sjezdu na pozemek p. č. st. 240/2 (v majetku společnosti FERRUM PLZEŇ, spol. s r.o.) a zřízení nového sjezdu do areálu na pozemek 841/1 (ve vlastnictví stavebníka), který bude sloužit pro dopravní obslužnost obou zmíněných pozemků. Nový sjezd je navržen z ulice Loretská a bude navazovat na parkovací plochu s celkovou kapacitou 27 míst.

Záměrem jsou dle průvodní zprávy dotčeny pozemky p. č. 166, 841/1 a st. 240/2 v katastrálním území Horažďovice.

Městský úřad Horažďovice, odbor životního prostředí posoudil soulad návrhu se zák. č. 17/1992 Sb., o životním prostředí. Na základě tohoto posouzení a dalších nám dostupných podkladů Vám jako orgán státní správy v oblasti životního prostředí vydáváme následující sdělení dle ust. § 154 zákona č. 500/2004 Sb., správního řádu ve znění pozdějších předpisů:

Jako příslušný orgán státní správy ochrany přírody dle ust. § 77 odst. 4 zákona č. 114/1992 Sb., o ochraně přírody a krajiny, ve znění pozdějších předpisů (dále jen „zákon"), sdělujeme:

Dle projektové dokumentace dojde ke kácení dřevin.

Upozorňujeme, že pokud má být záměr povolován v územním nebo společném řízení, je ke kácení dřevin, které splňují parametry vyhlášky č. 189/2013 Sb., o ochraně dřevin a povolování jejich kácení, ve znění pozdějších předpisů (dále jen „vyhláška") v souladu s ust. § 8 odst. 3 a 6 zákona a § 3 vyhlášky, nezbytné závazné stanovisko orgánu ochrany přírody, které bude podkladem pro územní rozhodnutí. Příslušným pro vydání závazného stanoviska je v tomto případě Městský úřad Horažďovice, odbor životního prostředí, náležitosti žádosti pro vydání závazného stanoviska jsou uvedeny v § 4 vyhlášky.

Dne 24.04.2023 pod č. j. MH/07032/2023 obdržel správní orgán žádost o závazné stanovisko ke kácení dřevin rostoucích mimo les.

Do doby vydání souhlasného závazného stanoviska nelze se záměrem souhlasit.

Jako orgán státní správy v oblasti odpadového hospodářství příslušný dle ustanovení § 126 písm. k) a § 146 odst. 3 zákona č. 541/2020 Sb., o odpadech (dále jen „zákon o odpadech") k předmětnému záměru sdělujeme:
Orgán státní správy odpadového hospodářství je k vybraným řízením dle stavebního zákona pro stavební úřad dotčeným orgánem.
K řízením, předmětem kterých jsou terénní úpravy nebo odstranění stavby podléhající ohlášení nebo povolení vydává závazné stanovisko.
K řízením, předmětem kterých je změna dokončené stavby podléhající ohlášení nebo povolení vydává vyjádření.

Předmětný záměr je dle podkladů novostavbou, vydání závazného stanoviska nebo vyjádření nepodléhá.

S realizací záměru souhlasíme.

Nicméně, vzhledem k tomu, že realizací záměru se vznik odpadu předpokládá, a návrh nakládání se vzniklými odpady je zpracován obecně s odkazem na povinnost postupovat dle platné legislativy, upozorňujeme na základní principy a povinnosti, které se na nakládání s odpady vztahují a je nutno jejich plnění zajistit.

Z hlediska zájmů chráněných zákonem o odpadech je nezbytné při provádění stavby zajistit vysokou úroveň ochrany životního prostředí a zdraví lidí a trvale udržitelné využívání přírodních zdrojů předcházením vzniku odpadů a nakládáním s nimi v souladu s hierarchií odpadového hospodářství za současné sociální únosnosti a ekonomické přijatelnosti. Nakládáním s odpady se rozumí soustřeďování odpadu, shromažďování odpadu, skladování odpadu, sběr odpadu, úprava odpadu, využití odpadu, odstranění odpadu, obchodování s odpadem nebo přeprava odpadu.

Hierarchie odpadového hospodářství je v souladu s ustanovením § 3 odst. 2 zákona o odpadech založena na předcházení vzniku odpadu, a nelze-li vzniku odpadu předejít, pak v následujícím pořadí jeho příprava k opětovnému použití, recyklace, jiné využití, včetně energetického využití, a není-li možné ani to, jeho odstranění.

Dle podkladů a charakteru záměru realizací (prováděním stavební činností) vzniknout odpady sk. 15 odpady z obalů a sk. 17 stavební a demoliční odpady Katalogu odpadů. **V podkladech je uveden seznam odpadů, vznik, kterých se předpokládá, jejich předpokládané množství (s výjimkou zeminy), jak vyžaduje vyhláška ke stavebnímu zákonu č. 499/2006 Sb., o dokumentaci staveb podklady neobsahují.**

Z důvodu přílišné obecnosti návrhu nakládání s odpady, vzniklými realizací záměru, upozorňujeme na povinnost při realizací dodržet základní povinnosti, které se na nakládání s odpady vztahují, a to:

- při realizaci záměru je nezbytné volit technologické postupy, jejichž aplikací lze v maximální míře předcházet vzniku odpadů,
- každý je povinen soustřeďovat odpady oddělené, původce odpadu má povinnost nakládat s odpady s ohledem na jejich skutečné vlastnosti,
- každý je povinen nakládat s odpady tak, aby jej zabezpečil před odcizením, únikem, nebo znehodnocením, které by zhoršilo možnost nakládání s daným odpadem v souladu s hierarchií odpadového hospodářství,

- každý je povinen mít zajištěno předání stavebního a demoličního odpadu, které sám nezpracuje, do zařízení pro nakládání s daným druhem odpadu v odpovídajícím množství písemnou smlouvou před jejich vznikem; v případě stavebních a demoličních odpadů se tato povinnost v souladu s ustanovením § 154 odst. 6 zákona č. 541/2020 Sb., o odpadech od 01.01.2022 vztahuje i na nepodnikající fyzické osoby, s výjimkou případu, kdy množství produkovaných stavebních a demoličních odpadů odpovídá množství stavebních a demoličních odpadů, které může fyzická nepodnikající osoba předat podle § 59 do obecního systému,
- při provádění stavby dodržet postup pro nakládání s vybouranými stavebními materiály určenými pro opětovné použití, vedlejšími produkty a stavebními a demoličními odpady tak, aby byla zajištěna nejvyšší možná míra jejich opětovného použití a recyklace.
- Zákon o odpadech se nevztahuje na nekontaminovanou zeminu a jiný přírodní materiál vytěžený během stavební činnosti, **pokud je zajištěno, že materiál bude použit ve svém přirozeném stavu pro účely stavby na místě, na kterém byl vytěžen**. Pro využití zeminy na jiném místě musí být splněny požadavky uvedené v § 6 vyhlášky č. 273/2021 Sb., o podrobnostech nakládání s odpady.

Jako orgán státní správy ochrany ovzduší věcně a místně příslušný dle § 27 odst. 1 písm. f) zákona č. 201/2012 Sb., o ochraně ovzduší ve znění pozdějších předpisů (dále jen zákon o ochraně ovzduší) k předmětnému záměru sdělujeme:

S ohledem k charakteru záměru (bude prováděná stavební činnost, zemní práce) **požadujeme zejména při provádění stavby** zajistit minimalizaci znečišťování ovzduší tuhými znečišťujícími látkami a druhotnou prašností, např. využitím skrápění při provádění prašných procesů. Požadavek k minimalizaci prašnosti vyplývá z dokumentu Ministerstva životního prostředí „Program zlepšování kvality ovzduší, zóna Jihozápad, CZ 03" z května 2016, aktualizovaného v lednu 2021.

V souladu s ustanovením § 11 odst. 3 zákona o ochraně ovzduší je zdejší orgán ochrany ovzduší pro stavební úřad dotčeným orgánem. K umísťování, provedení a užívání staveb dle stavebního zákona má zmocnění k vydání závazného stanoviska ke zdrojům znečišťování ovzduší neuvedeným v příloze 2 zákona o ochraně ovzduší.

Předmětem záměru nejsou zdroje znečišťování ovzduší neuvedené v příloze č. 2, zákona o ochraně ovzduší. **S realizací záměru souhlasíme.**

Jako příslušný vodoprávní úřad podle ustanovení § 104 odst. 2 písm. c), ustanovení § 106 odst. 1 zákona č. 254/2001 Sb., o vodách a o změně některých zákonů (vodní zákon), ve znění pozdějších předpisů sdělujeme:

S realizací záměru souhlasíme a sdělujeme, že z důvodu nedotčení zájmů chráněných vodním zákonem nebude vydáno závazné stanovisko dle § 104 odst. 3 vodního zákona k postupu dle stavebního zákona k povolení výše uvedeného záměru.

Odůvodnění:
Dešťové vody ze zpevněných ploch se budou volně vsakovat do přilehlých travnatých ploch. Parkovací místa budou vyspádována směrem od středu do liniového odvodnění svedeného do navrhovaného živého oplocení. Záměrem nedojde k výrazné změně odtokových poměrů.
V místě navrhovaného záměru se nenachází vodní tok (dle CEVT), záplavové území ani ochranné pásmo vodního zdroje. Lze předpokládat, že záměrem nedojde ke zhoršení stavu vodního útvaru a nebude mít za následek nedosažení dobrého stavu/potenciálu vod.

Ostatní zájmy chráněné právními předpisy v kompetenci Městského úřadu Horažďovice, odboru životního prostředí tímto předloženým záměrem nebudou dotčeny.

Toto sdělení je platné pro záměr v podobě a rozsahu, v jakém o něj bylo požádáno, s ohledem na legislativu platnou v době vydání sdělení. V případě, že dojde ke změně legislativy nebo ke změně záměru, je nutno požádat o jeho nové posouzení.

MĚSTSKÝ ÚŘAD
HORAŽĎOVICE
Odbor životního prostředí

Ing. Martin Škoda
vedoucí odboru životního prostředí

Příloha

Projektová dokumentace

Rozdělovník

Jiří Urbánek, Velké náměstí 54, 386 01 Strakonice

MĚSTSKÝ ÚŘAD HORAŽĎOVICE
Mírové náměstí 1, 341 01 Horažďovice
Odbor životního prostředí

Naše č.j.: MH/07032/2023
Spisová značka: MH/07032/2023

Vyřizuje: Michaela Smítková
Telefon: 371 430 580
E-mail: smitkova@muhorazdovice.cz

Datum: 22.05.2023

ZÁVAZNÉ STANOVISKO

Městský úřad Horažďovice, odbor životního prostředí, jako místně a věcně příslušný orgán státní správy ochrany přírody a krajiny (dále jen „správní orgán") ve smyslu § 61 odst. 1 písm. a) a § 109 odst. 3 písm. b) zákona č. 128/200 Sb., o obcích ve znění pozdějších předpisů a podle ust. § 76 odst. 1 písm. a) zákona č. 114/1992 Sb., o ochraně přírody a krajiny, ve znění pozdějších předpisů (dále jen „zákona") a ve smyslu § 10 a § 11 zákona č. 500/2004 Sb. správní řád, žadateli, kterým je

město Horažďovice, IČO 00255513, Mírové náměstí 1, 341 01 Horažďovice,

jako dotčený orgán v souladu s § 4 odst. 2 písm. a) zákona č. 183/2006 Sb., o územním plánování a stavebním řádu, ve znění pozdějších předpisů v souladu s ust. § 149 odst. 1 správního řádu podle § 8 odst. 6 a § 9 odst. 1 zákona

I. uděluje souhlas

k pokácení 1 ks lípy srdčité (Tilia cordata), s obvodem kmene 95 cm v náměrné výšce 130 cm nad zemí, rostoucí na pozemku p.č. 841/1 v katastrálním území Horažďovice,

pro účely stavebního záměru povolovaného v územním a stavebním řízení pro záměr **„ZŠ Blatenská – Revitalizace školního areálu – Zařízení sjezdu a parkoviště pro sportoviště a prodejnu"**.

Závazné stanovisko se vydává za těchto podmínek:

1. Aktuálně před kácením dřevin je nutné provedení vizuální kontroly z hlediska případného výskytu zahnízdění ptáků.
2. V případě zjištění zahnízdění ptáků je nutné ke kácení dřevin přistoupit až po ukončení hnízdění, případně záležitost projednat předem se zdejším odborem životního prostředí.

II. stanovuje

povinnost náhradní výsadby

4 ks javorů mléčů (Acer platanoides), které budou vysazené na pozemku p.č. 841/1 v k.ú. Horažďovice, v souladu s předloženou projektovou dokumentací.

Náhradní výsadba bude provedena nejpozději do kolaudace výše uvedeného stavebního záměru. Do 3 měsíců od provedení náhradní výsadby bude správní orgán o její realizaci písemně informován. Současně se ukládá následná péče o dřeviny po dobu 5 let, která bude spočívat v zajištění kmenů proti mechanickému poškození (ochrana pat kmenů chráničkou, bandáž kmene apod.), v zálivce, výchovném řezu, odplevelování, opravě úvazků, případné výměně kůlů a

sledování zdravotního stavu dřevin včetně případné výměny uhynulého jedince v nejbližším vhodném období za novou dřevinu dle Standardů AOPK http://standardy.nature.cz/seznam-standardu/.

Odůvodnění:

Městský úřad Horažďovice, odbor životního prostředí, obdržel dne 24.04.2023 žádost č.j. MH/07032/2023 od města Horažďovice, IČO 00255513, Mírové náměstí 1, 341 01 Horažďovice, které je na základě plné moci zastoupeno Jiřím Urbánkem, IČO 73552771, Velké náměstí 54, 386 01 Strakonice (dále jen „žadatel"), o vydání závazného stanoviska ke kácení výše uvedené dřeviny pro účely stavebního záměru povolovaného ve společném územním a stavebním řízení pro záměr „ZŠ Blatenská – Revitalizace školního areálu – Zařízení sjezdu a parkoviště pro sportoviště a prodejnu".

Dle žádosti dojde k rekonstrukci části areálu ZŠ Blatenská. Jedná se o další etapu revitalizace areálu školy. V rámci této části dojde k výstavbě parkoviště pro sportoviště a přilehlou prodejnu. Součástí je i předložený návrh náhradní výsadby.

Ke kácení dřevin pro účely stavebního záměru povolovaného ve společném územním a stavebním řízení je dle § 8 odst. 6 zákona nezbytné závazné stanovisko orgánu ochrany přírody. Toto závazné stanovisko vydává orgán ochrany přírody příslušný k povolení kácení dřevin. Povolení kácení dřevin, včetně uložení přiměřené náhradní výsadby, je-li v závazném stanovisku orgánu ochrany přírody stanovena, vydává stavební úřad a je součástí výrokové části rozhodnutí v územním řízení (popř. společném územním a stavebním řízení).

Vzhledem k tomu, že dřevina určená ke kácení má obvod větší než 80 cm měřený ve výšce 130 cm nad zemí, vyžaduje se pro její kácení v souladu s ust. § 8 odst. 3 zákona a § 3 vyhlášky povolení.

Věcně a místně příslušným správním orgánem ve věci vydání závazného stanoviska ke kácení dřevin pro účely stavebního záměru povolovaného v územním a stavebním řízení je v souladu s ust. § 8 odst. 6 a § 76 odst. 1 písm. a) zákona Městský úřad Horažďovice, odbor životního prostředí.

Pro zjištění aktuálního stavu dřeviny, zhodnocení závažnosti důvodů ke kácení a určení estetického a funkčního významu dřeviny provedl správní orgán dne 22.05.2023 ověření skutečností uvedených v podání na místě samém. Bylo zjištěno, že se jedná a vzrostlý strom, který se nachází v blízkosti oplocení areálu školy, navazuje na něj keřovitý porost a v bezprostřední blízkosti tohoto stromu se nachází další vzrostlý listnatý strom (lípa srdčitá). Jedinec nejeví známky mechanického poškození, koruna je pravidelná, místy lehce prosychá, přesto je rovnoměrně olistěná. Jedinec se jeví jako vitální, v dobrém zdravotním stavu, s nižší perspektivou prosperity do budoucna. Funkční význam této dřeviny bude nahrazen novou náhradní výsadbou. Z estetické stránky je strom méně významný, netvoří dominantu v krajině, nachází se v oploceném areálu a nepřevyšuje okolní výsadbu.

Podmínky č. 1 a 2 uvedené ve výrokové části jsou stanoveny v zájmu ochrany ptáků, kteří volně žijí na evropském území členských států Evropského společenství v souladu s ust. § 5a zákona. V zájmu ochrany druhů ptáků nesmí dojít ke kácení dřevin, které by mělo za následek jejich úmyslné usmrcování nebo odchyt jakýmkoliv způsobem, úmyslné poškozování nebo ničení jejich hnízd a vajec nebo odstraňování hnízd, úmyslné vyrušování těchto ptáků, zejména během rozmnožování a odchovu mláďat. Za funkční hnízda je třeba považovat taková, která jsou aktuálně využívána hnízdícími druhy ptáků. Orgán ochrany přírody proto ukládá podmínku současně před započetím kácení dřevin jejich vizuální kontrolu z hlediska případného zahnízdění ptáků, především v měsíci březnu. V případě zjištění zahnízdění ptáků je nutné ke kácení dřevin přistoupit až po ukončení hnízdění, případně celou záležitost projednat s Městským úřadem Horažďovice, odborem životního prostředí.

Součástí žádosti je i koordinační situační výkres sportoviště C.3, jehož součástí je i zákres zeleně (vypracoval Jiří Urbánek, DSP, 03/2023). V souladu s ním je navržena i náhradní výsadba. Splněním náhradní výsadby bude nahrazen především funkční, ale i estetický význam pokácené dřeviny. Náhradní výsadba bude splněna vysazením 4 ks javorů mléčů (Acer platanoides), které budou vysazené na pozemku p.č. 841/1 v k.ú. Horažďovice, v souladu s předloženou projektovou dokumentací.

Kompenzační výsadba byla propočtena za pomoci Ocenění dřevin dle metodiky AOPK ČR ve verzi 2022, elektronické kalkulačky, a následného propočítání bodových hodnot stromů na výsadbu

navrženou žadatelem. Náhradní výsadba vychází z předloženého návrhu žadatele. Tato metodika sjednocuje postup správního orgánu při jednotlivých výpočtech náhradních výsadeb.

V § 9 odst. 3 zákona je uvedeno, že pokud orgán ochrany přírody neuloží provedení náhradní výsadby, je ten, kdo kácí dřeviny za účelem výstavby povinen zaplatit odvod do rozpočtu obce. Vzhledem k tomu, že není vydán zvláštní zákon k provedení odvodové povinnosti (a odvod tudíž nelze uložit) rozhodl orgán ochrany přírody tak, jak je uvedeno výše.

Náhradní výsadba bude provedena nejpozději do kolaudace výše uvedeného stavebního záměru. Do 3 měsíců od provedení náhradní výsadby bude správní orgán o její realizaci písemně informován. Současně se ukládá následná péče o dřeviny po dobu 5 let, která bude spočívat v zajištění kmenů proti mechanickému poškození (ochrana pat kmenů chráničkou, bandáž kmene apod.), v zálivce, výchovném řezu, odplevelování, opravě úvazků, případné výměně kůlů a sledování zdravotního stavu dřevin včetně případné výměny uhynulého jedince v nejbližším vhodném období za novou dřevinu dle Standardů AOPK http://standardy.nature.cz/seznam-standardu/.

Poučení:

Podle ust. § 149 správního řádu není závazné stanovisko samostatným rozhodnutím a nelze se proti němu odvolat. Obsah závazného stanoviska je závazný pro výrokovou část rozhodnutí vydaného podle zvláštních předpisů.
Proti obsahu závazného stanoviska se lze odvolat v rámci odvolání proti rozhodnutí stavebního úřadu.

Ing. Martin Škoda
vedoucí odboru životního prostředí

za správnost
Michaela Smítková

Rozdělovník

Jiří Urbánek, Velké náměstí 54, 386 01 Strakonice, IČO 73552771, který na základě plné moci zastupuje Město Horažďovice, Mírové náměstí 1, 341 01 Horažďovice, IČO 00255513

MĚSTSKÝ ÚŘAD HORAŽĎOVICE
Mírové náměstí 1, 341 01 Horažďovice
Odbor dopravy

Naše č.j.: MH/07188/2023
Spisová značka: MH/07188/2023-279.10

Vyřizuje: Milada Kotišová
Telefon: 371 430 566
E-mail: kotisova@muhorazdovice.cz

Datum: 24.05.2023

ZÁVAZNÉ STANOVISKO

Městský úřad Horažďovice, odbor dopravy, příslušný silniční správní úřad dle § 40 odst. 4 písm. a) zákona č. 13/1997 Sb., o pozemních komunikacích, ve znění pozdějších předpisů (dále jen „zákon o pozemních komunikacích")

vydává

v souladu s ust. § 10 odst. 5 zákona o pozemních komunikacích a v souladu s ust. § 149, odst. 1 zákona č. 500/2004 Sb., správní řád, toto závazné stanovisko pro společné územní a stavební řízení pro stavbu s názvem „ZŠ Blatenská – Revitalizace školního areálu, SO – Zřízení sjezdu a parkoviště pro sportoviště a prodejnu" na st.p.č. 240/2 a na p.p.č. 166, 841/1 v k.ú. Horažďovice a stanoví následující podmínky:

1. Připojení sousední nemovitosti na st.p.č. 240/2 a p.p.č. 841/1 v k.ú. Horažďovice k místní komunikaci ul. Loretská na p.p.č. 166 v k.ú. Horažďovice bude provedeno zřízením chodníkového přejezdu v šířce 6,00 m se stavební úpravou nivelety silničního obrubníku na +2-5 cm.
2. Připojení sousední nemovitosti na st.p.č. 240/2 a p.p.č. 841/1 v k.ú. Horažďovice k místní komunikaci ul. Loretská na p.p.č. 166 v k.ú. Horažďovice bude umístěno a provedeno v souladu s projektovou dokumentací pro stavbu s názvem „ZŠ Blatenská – Revitalizace školního areálu, SO – Zřízení sjezdu a parkoviště pro sportoviště a prodejnu", kterou zpracoval Jakub Jeništa, DiS., ČKAIT - 0101827.
3. Do rozhledových polí předmětného připojení nebudou umisťovány žádné překážky, které by narušovaly nebo později mohly narušit rozhledové poměry.
4. Bude provedeno zrušení původního připojení sousední nemovitosti p.p.č. 841/1 v k.ú. Horažďovice k místní komunikaci ul. Loretská (p.p.č. 166 v k.ú. Horažďovice) v obci Horažďovice. Pro zrušení připojení se stanovují tyto podmínky:
   - V místě vjezdové brány bude doplněno oplocení areálu sportoviště ZŠ Blatenská.
   - Bude provedena výšková úprava nivelety silničního obrubníku na +10-12 cm.
5. Bude provedeno zrušení původního připojení sousední nemovitosti st.p.č. 240/2 v k.ú. Horažďovice k místní komunikaci ul. Loretská (p.p.č. 166 v k.ú. Horažďovice) v obci Horažďovice. Pro zrušení připojení se stanovují tyto podmínky:
   - V místě vjezdové brány bude doplněno oplocení areálu FERRUM Plzeň spol. s r.o., vstupní branka zůstane zachována.
   - Bude provedena výšková úprava nivelety silničního obrubníku na +10-12 cm.

Odůvodnění

Městský úřad Horažďovice, odbor dopravy, obdržel dne 26.04.2023 žádost právnické osoby města Horažďovice, se sídlem Mírové náměstí 1, 341 01 Horažďovice, o povolení nového připojení sousední nemovitosti na st.p.č. 240/2 v k.ú. Horažďovice a p.p.č. 841/1 v k.ú. Horažďovice k místní komunikaci ul. Loretská (p.p.č. 166 v k.ú. Horažďovice) v obci Horažďovice a dále o zrušení

původního připojení sousední nemovitosti p.p.č. 841/1 v k.ú. Horažďovice a zrušení původního připojení st.p.č. 240/2 v k.ú. Horažďovice k místní komunikaci ul. Loretská v obci Horažďovice.

Jelikož ve společném územním a stavebním řízení je povolení silničního správního úřadu, v souladu s § 10 odst. 5 zákona o pozemních komunikacích, nahrazeno závazným stanoviskem, pohlížel zdejší odbor dopravy na předmětnou žádost jako na žádost o vydání závazného stanoviska.

K žádosti je doložena projektová dokumentace pro záměr Zřízení sjezdu a parkoviště pro sportoviště a prodejnu, kterou vypracoval Jakub Jeništa, DiS., ČKAIT - 0101827.

Dotčená pozemní komunikace:
- Horažďovice, místní komunikace ul. Loretská, p.p.č. 166 v k.ú. Horažďovice

Podkladem pro vydání tohoto závazného stanoviska je:
1.) Závazné stanovisko Policie ČR, KŘPP, DI Klatovy, č.j.: KRPP-61373-2/ČJ-2023-030406 ze dne 22.05.2023

V rámci doložené projektové dokumentace bylo prověřeno, že nově navržený společný sjezd svým umístěním a provedením má předpoklad k tomu, aby vyhověl bezpečnosti silničního provozu, zajišťoval potřebnou dopravní výkonnost, potřebný rozhled, podmínky pro plynulé vedení a průjezd dopravních proudů a řádné odvodnění.

Při stanovování podmínek tohoto stanoviska správní orgán vycházel z této platné legislativy:
- vyhl.č. 104/1997 Sb., kterou se provádí zákon o pozemních komunikacích (§ 12)
- ČSN 73 6101, ČSN 73 6110, ČSN 73 6102

Městský úřad Horažďovice, odbor dopravy posoudil žádost s veškerými podklady v souladu se zákonem o pozemních komunikacích a vydává toto závazné stanovisko.

Městský úřad Horažďovice, odbor dopravy souhlasí s vydáním rozhodnutí ve společném územním a stavebním řízení pro výše uvedenou stavbu za předpokladu, že podmínky tohoto stanoviska budou v plném rozsahu zapracovány do jeho podmínek.

Poučení
Proti tomuto závaznému stanovisku nelze podat odvolání. V souladu s ustanovením § 149 správního řádu, lze podat odvolání do podmínek tohoto závazného stanoviska pouze prostřednictvím odvolání do správního rozhodnutí, pro který bylo toto závazné stanovisko vydáno.

Milada Kotišová
pověřená vedením odboru dopravy

Obdrží:
Jiří Urbánek, Velké náměstí 54, 386 01 Strakonice

POLICIE ČESKÉ REPUBLIKY
Krajské ředitelství policie Plzeňského kraje
Územní odbor Klatovy
Dopravní inspektorát Klatovy
Nábřeží kpt. Nálepky 412, 339 01 Klatovy

Č. j. KRPP-61373-2/ČJ-2023-030406

Klatovy 22. května 2023
Počet stran: 2

Městský úřad Horažďovice
Odbor dopravy
Mírové náměstí 1
341 01 Horažďovice

Jiří Urbánek
Velké náměstí 54
386 01 Strakonice

Jiří Urbánek
Velké náměstí 54
386 01 Strakonice

Zřízení sjezdu a parkoviště pro sportoviště a prodejnu k.ú. Horažďovice - souhrnné stanovisko ve smyslu ust. § 10 a § 16 zákona č. 13/1997 Sb., o pozemních komunikacích

Policie České republiky, krajské ředitelství policie Plzeňského kraje, dopravní inspektorát Klatovy v souladu s ust. § 16 zákona č. 13/1997 Sb., o pozemních komunikacích ve znění pozdějších předpisů,

SOUHLASÍ

s navrženým řešením stavby *ZŘÍZENÍ SJEZDU A PARKOVIŠTĚ PRO SPORTOVIŠTĚ A PRODEJNU poz.č.st. 240/2, p.č. 166, 841/1 k.ú. Horažďovice*" pro vydání společného povolení.

Předmětem předložené dokumentace je návrh řešení parkovacích ploch pro upravovanou prodejnu Ferrum Plzeň a sousední sportovní areál v ul. Loretská v Horažďovicích. Parkovací místa jsou navržena jako kolmá, vyznačená s využitím vodorovných dopravních značek V 10b (Stání kolmé). Součástí návrhu je jedno podélné parkovací místo pro vozidlo přepravující osobu těžce zdravotně postiženou. To musí být označeno kumulativně vodorovnou dopravní značkou V 10f i svislou dopravní značkou IP 12 (Vyhrazené parkoviště) se symbolem č. 225 (Osoba na invalidním vozíku).

Policie České republiky, jakožto dotčený orgán vydávající závazné stanovisko ve smyslu ust. § 10 zákona č. 13/1997 Sb., o pozemních komunikacích, s předloženým návrhem souhlasí, neboť odpovídá obecným požadavkům na bezpečnost a plynulost provozu na pozemních komunikacích.

Zpracoval:
por. Bc. Vladimír Kříž
tel. 974 334 254

npor. Mgr. Tomáš Šafařík
vedoucí oddělení

Mgr. Tomáš Šafařík
23.05.2023 13:21:07
Digitálně podepsal:
Mgr. Tomáš Šafařík
POLICIE ČESKÉ REPUBLIKY
Důvod:

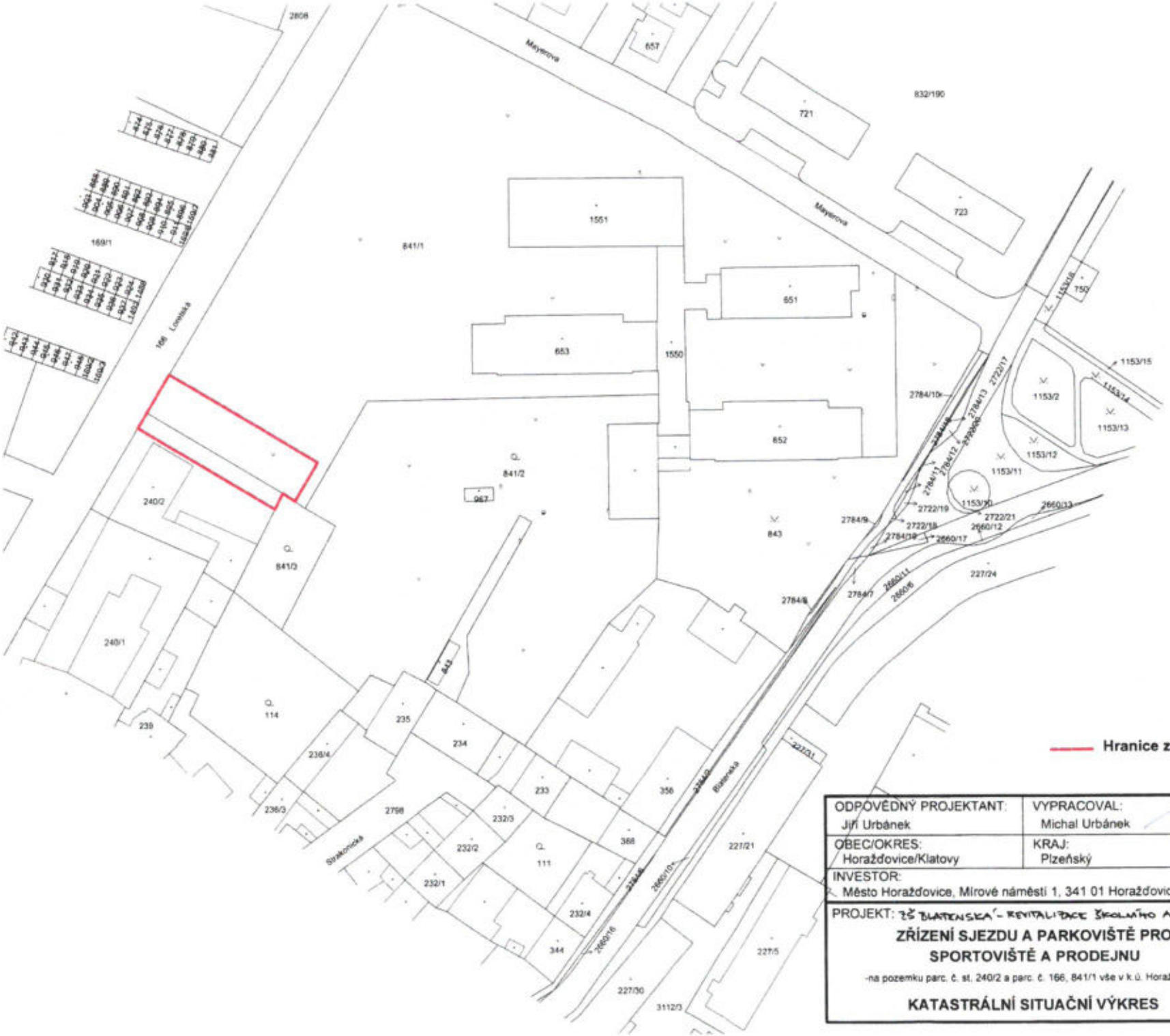

Hranice zájmového území

ODPOVĚDNÝ PROJEKTANT: Jiří Urbánek	VYPRACOVAL: Michal Urbánek	Jiří Urbánek a synové projektová činnost ve výstavbě, Velké náměstí 54, 386 01 Strakonice, tel. 602 427 317, DIČ: CZ8806130601
OBEC/OKRES: Horažďovice/Klatovy	KRAJ: Plzeňský	IČ: 735 52 771
INVESTOR: Město Horažďovice, Mírové náměstí 1, 341 01 Horažďovice		DATUM: 03/2023
PROJEKT: ZŠ BLATENSKÁ - REVITALIZACE ŠKOLNÍHO AREÁLU		STUPEŇ: DSP
ZŘÍZENÍ SJEZDU A PARKOVIŠTĚ PRO SPORTOVIŠTĚ A PRODEJNU		MĚŘÍTKO: 1:1000
-na pozemku parc. č. st. 240/2 a parc. č. 166, 841/1 vše v k.ú. Horažďovice		FORMÁT: A3
KATASTRÁLNÍ SITUAČNÍ VÝKRES		C.2

1

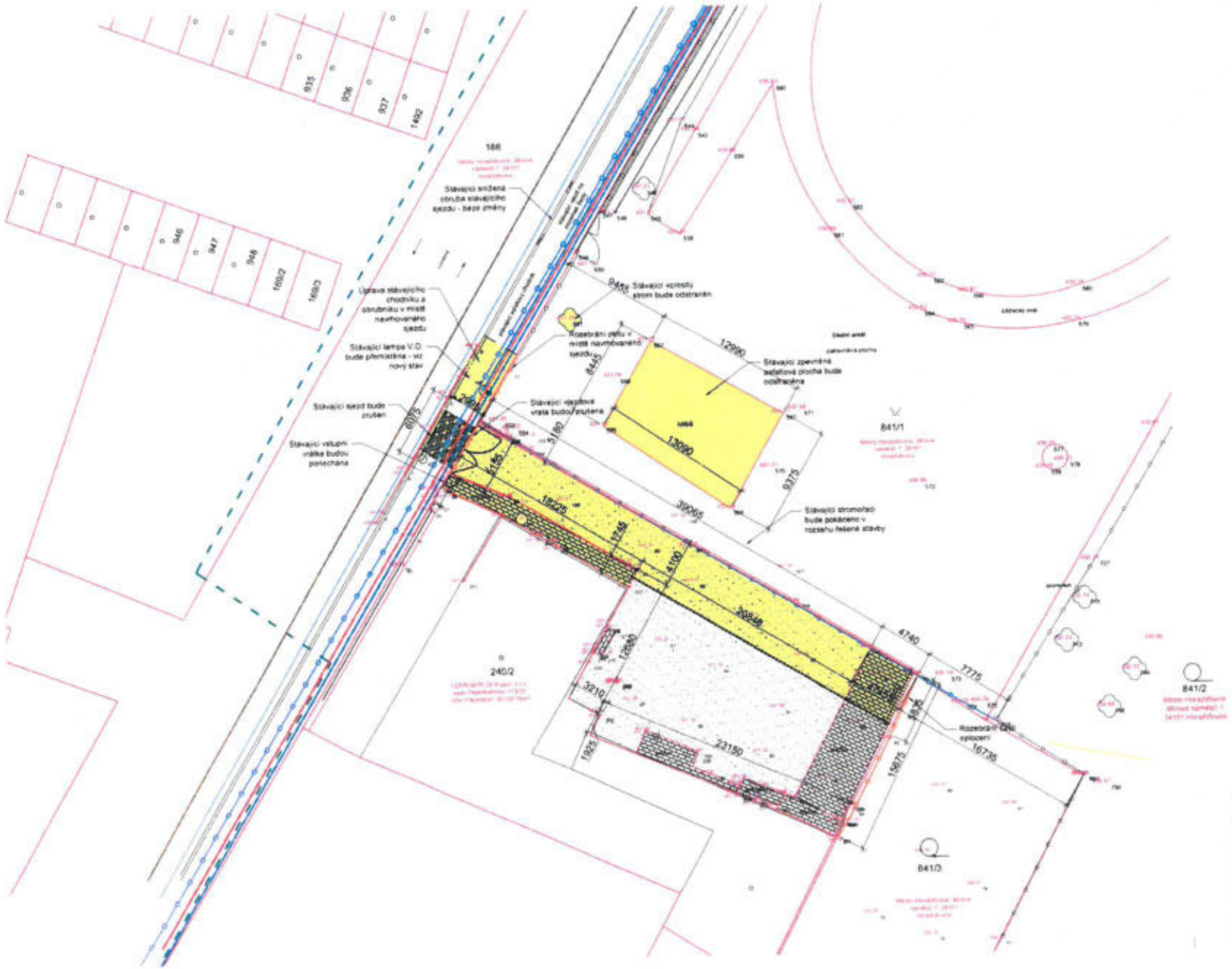

LEGENDA MATERIÁLŮ A PRVKŮ:

- Demontáž stávajícího oplocení
- Stávající oplocení pozemku - beze změny
- Stávající oplocení z 3D plotových panelů bude demontováno, plotové díly budou opětovně použity - viz nový stav
- hranice pozemku dle KN
- Hodnoty původního terénu na základě geodetického zaměření
- Rozhraní ploch na základě geodetického zaměření
- Hrany staveb na základě geodetického zaměření
- Stávající zpevněné asfaltové povrchy - beze změny
- Stávající zpevněné asfaltové povrchy - odstranění stávajícího asfaltového krytu včetně podkladních vrstev
- Stávající zpevněné dlážděné povrchy ze zámkové dlažby - beze změny
- Stávající zpevněné dlážděné povrchy ze zámkové dlažby - rozebrání dlažby, odtěžení stávajících podkladních vrstev
- Zrušení stávajícího sjezdu - odstranění stávajícího asfaltového krytu v místě nájezdu, zvýšení stávající snížené kamenné obruby, nový asfaltový povrch navazující na stávající chodník
- Stávající vzrostlý strom bude odstraněn

LEGENDA INŽENÝRSKÝCH SÍTÍ:

- Zaměřený průběh metalického kabelu
- Síť s NN, zaměřený průběh optického kabelu
- Podzemní vedení NN do 1kV
- Podzemní vedení VN do 35kV
- Vedení veřejného osvětlení
- Vedení městského rozhlasu
- Vodovod
- Kanalizace

OPOVĚDNÝ PROJEKTANT: Jiří Urbánek	VYPRACOVAL: Michal Urbánek	Jiří Urbánek a spolupráce
OBEC/OKRES: Horažďovice/Klatovy	KRAJ: Plzeňský	
INVESTOR: Město Horažďovice, Mírové náměstí 1, 341 01 Horažďovice		IČ: 135 53 771
PROJEKT: ZŘÍZENÍ SJEZDU A PARKOVIŠTĚ PRO SPORTOVIŠTĚ A PRODEJNU		DATUM: 09/2023
		STUPEŇ: DSP
		MĚŘÍTKO: 1:200
		FORMÁT: 730/420
CELKOVÝ SITUAČNÍ VÝKRES - STÁVAJÍCÍ STAV		2

1

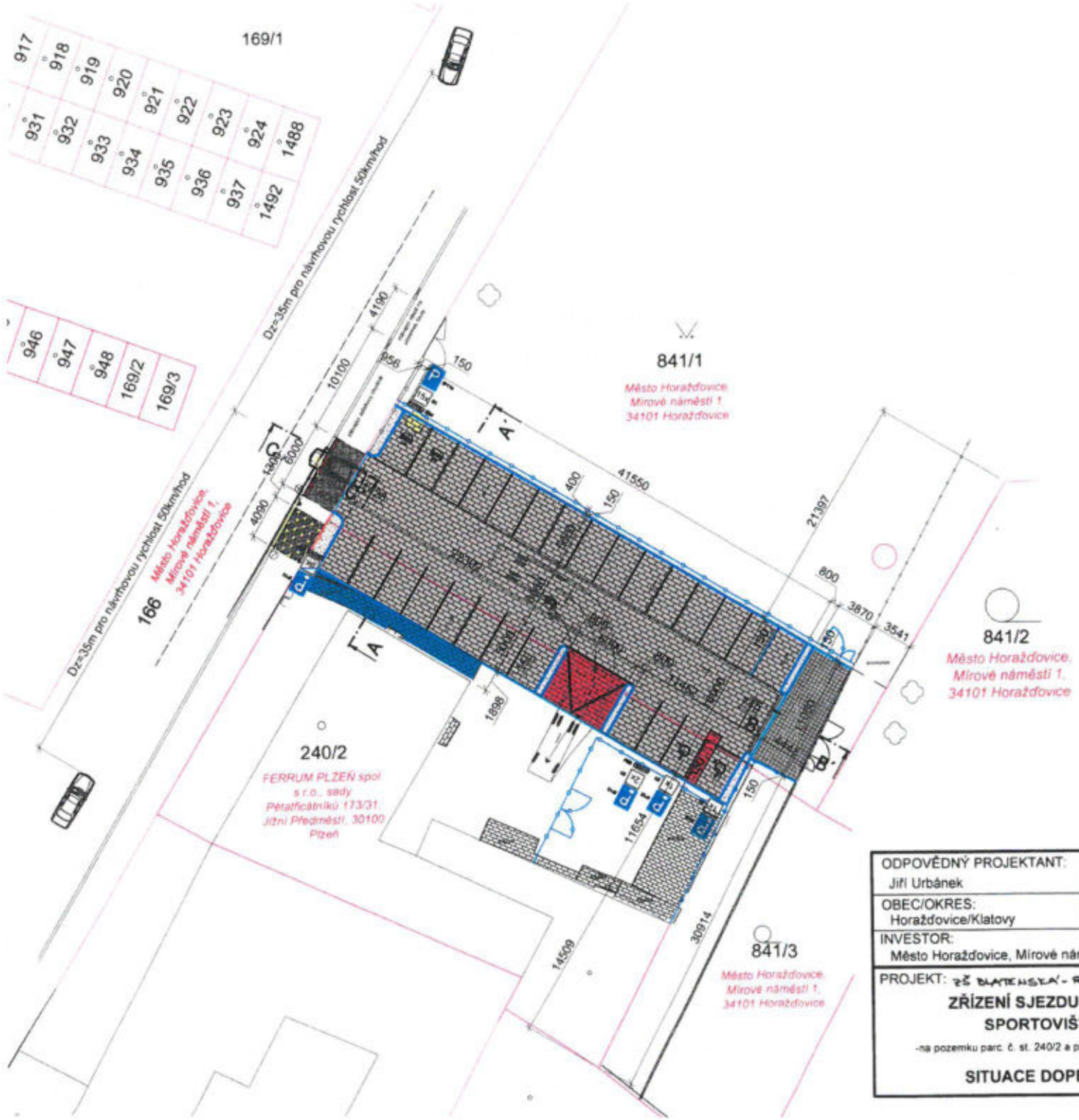

LEGENDA PLOCH:

- Stávající zpevněné asfaltové povrchy - beze změny
- Stávající zpevněné dlážděné povrchy ze zámkové dlažby - beze změny
- Zrušení stávajícího sjezdu - odstranění stávajícího asfaltového krytu v místě nájezdu, zvýšení stávající snížené kamenné obruby, nový asfaltový povrch navazující na stávající chodník
- Zřízení nového sjezdu - odstranění stávajícího asfaltového krytu v místě nájezdu, snížení stávající kamenné obruby, nový dlážděný povrch z kamenných kostek, dodržet maximální příčný spád 2% - **cca. 18 m²**
- V místě snížené obruby nového sjezdu bude osazen signální pás z dlažby z reliéfním povrchem z umělého kamene v šíři minimálně 400mm, rozměry 200x200 tl. 60 mm, pokládka do betonového lože, barva bílá, specifikace dle TN TZÚS 12.03.04, a vyhlášky 398/2009 - **cca. 3m²**
- Nový dlážděný povrch - betonová zámková dlažba formátu 100x200 mm tl. 80 mm, povrch standard, barva přírodní - **cca. 620 m²**
- Nový dlážděný povrch - betonová zatravňovací dlažba formátu 200x200 mm tl. 80 mm, povrch standard, barva přírodní **cca. 45m²**
- Nový dlážděný povrch - betonová dlažba formátu 100x200 mm tl. 80 mm, povrch standard, barva přírodní **cca. 32m²**
- Rozdělení ploch - reflexní betonová zámková dlažba formátu 100x200 mm tl. 80 mm, povrch standard, barva červená **cca. 50m², skladba dtto zámková dlažba šedá**
- Štěrkové plochy - prané kamenivo frakce 8-16 tl. 150 mm + separační geotextilie 500g/m²
- Betonový silniční obrubník tl. 150 mm, rozměry 150x250x1000 mm, barva přírodní, pokládka do betonového lože - cca. 140 m
- Betonový silniční snížený obrubník tl. 150 mm, rozměry 150x150x1000 mm, barva přírodní, pokládka do betonového lože - cca. 22 m

LEGENDA MATERIÁLŮ A PRVKŮ:

- Doplnění oplocení v místě původních vrat, betonová podezdívka, rámové pletivo - dtto stávající oplocení
- stávající oplocení pozemku - beze změny
- Nové oplocení pozemku - 3D svařované pletivo (zinkováno + práškově lakováno), výška 1,8 m, kotveno do ocelových sloupků, u terénu osazeny betonové podhrabové desky, je možné částečně použít plotové díly z 3D pletiva demontované v předchozí etapě
- hranice pozemku dle KN

ODPOVĚDNÝ PROJEKTANT: Jiří Urbánek	VYPRACOVAL: Michal Urbánek	Jiří Urbánek a synové, projektová činnost ve výstavbě, Velká náměstí 54, 386 01 Strakonice, tel. 602 427 317, DIČ CZ6008130031	
OBEC/OKRES: Horažďovice/Klatovy	KRAJ: Plzeňský		
INVESTOR: Město Horažďovice, Mírové náměstí 1, 341 01 Horažďovice		IČ:	735 52 771
		DATUM:	03/2023
PROJEKT: ZŠ BLATENSKÁ - REVITALIZACE ŠKOLNÍHO AREÁLU		STUPEŇ:	DSP
ZŘÍZENÍ SJEZDU A PARKOVIŠTĚ PRO SPORTOVIŠTĚ A PRODEJNU		MĚŘÍTKO:	1: 350
-na pozemku parc. č. st. 240/2 a parc. č. 166, 841/1 vše v k.ú. Horažďovice		FORMÁT:	A3
SITUACE DOPRAVNÍHO NAPOJENÍ			C.4

1

ŘEZ C-C' - nový stav

M 1:25

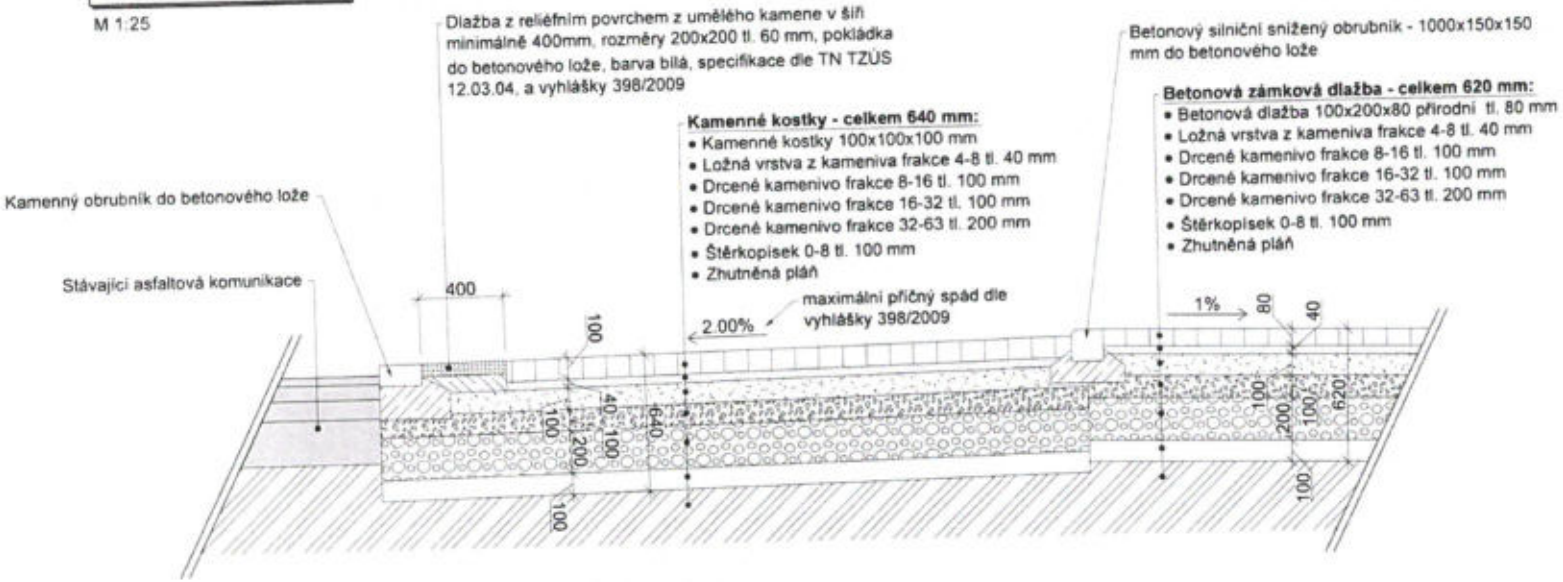

ODPOVĚDNÝ PROJEKTANT: Jiří Urbánek	VYPRACOVAL: Michal Urbánek	Jiří Urbánek a synové projekční činnost ve výstavbě, Velké náměstí 54, 386 01 Strakonice, tel: 602 427 317, DIČ: CZ6306130031
OBEC/OKRES: Horažďovice/Klatovy	KRAJ: Plzeňský	IČ: 735 52 771
INVESTOR: Město Horažďovice, Mírové náměstí 1, 341 01 Horažďovice		DATUM: 03/2023
PROJEKT: ZŠ BLATENSKÁ - REVITALIZACE ŠKOLNÍHO AREÁLU		STUPEŇ: DSP
ZŘÍZENÍ SJEZDU A PARKOVIŠTĚ PRO SPORTOVIŠTĚ A PRODEJNU		MĚŘÍTKO: 1:25
-na pozemku parc. č. st. 240/2 a parc. č. 166, 841/1 vše v k.ú. Horažďovice		FORMÁT: A3
VZOROVÝ ŘEZ C-C'		5

1

KRAJSKÁ HYGIENICKÁ STANICE
PLZEŇSKÉHO KRAJE SE SÍDLEM V PLZNI

Adresa: Skrétova 15, 30100, Plzeň, tel.: +420377155111, e-mail: podatelna@khsplzen.cz, ID: samai8a

V Klatovech dne 27.4.2023
Č.j.: KHSPL 10648/2023
Vyřizuje: Lejsková
Telefon: 731 390 925
Č.j. odesílatele:

Město Horažďovice
Mírové náměstí 1
341 01 Horažďovice

Závazné stanovisko k projektové dokumentaci „ZŠ Blatenská Horažďovice – revitalizace školního areálu – zřízení sjezdu a parkoviště pro sportoviště a prodejnu“, investor Město Horažďovice, Mírové náměstí 1, 34101 Horažďovice, IČ 00255513.

Na základě žádosti investora – Město Horažďovice, Mírové náměstí 1, 34101 Horažďovice, IČ 00255513 podané prostřednictvím zplnomocněného Jiřího Urbánka, Velké náměstí 54, 38601 Strakonice, IČ 73552771 dne 21.4.2023, posoudila Krajská hygienická stanice Plzeňského kraje se sídlem v Plzni jako dotčený orgán státní správy ve smyslu ustanovení § 77 zákona č. 258/2000 Sb., o ochraně veřejného zdraví a o změně některých souvisejících zákonů v platném znění (dále jen „Zákon č. 258/2000 Sb.“) a v souladu s ustanovením § 4 odst. 2 zák. č. 183/2006 Sb., o územním plánování a stavebním řádu (stavební zákon), v platném znění předložený návrh dokumentace pro územní a stavební řízení stavby **„ZŠ Blatenská Horažďovice – revitalizace školního areálu – zřízení sjezdu a parkoviště pro sportoviště a prodejnu “** na parc.č.st. 240/2 a pozemek parc č. 166, 841/1 v k.ú. Horažďovice.

Po zhodnocení souladu předloženého záměru s požadavky předpisů v oblasti ochrany veřejného zdraví vydává Krajská hygienická stanice Plzeňského kraje se sídlem v Plzni toto

závazné stanovisko:

S předloženým návrhem projektové dokumentace **„ZŠ Blatenská Horažďovice – revitalizace školního areálu – zřízení sjezdu a parkoviště pro sportoviště a prodejnu“**

se souhlasí.

Odůvodnění:

Investor – Město Horažďovice, Mírové náměstí 1, 34101 Horažďovice, IČ 00255513 požádal prostřednictvím zplnomocněného Jiřího Urbánka, Velké náměstí 54, 38601 Strakonice, IČ 73552771, o stanovisko k předloženému návrhu projektové dokumentace pro územní a stavební řízení stavby **„ZŠ Blatenská Horažďovice – revitalizace školního areálu – zřízení sjezdu a parkoviště pro sportoviště a prodejnu“.**

Předložená projektová dokumentace řeší zrušení stávajícího sjezdu na pozemek parc.č.st. 240/2 v k.ú. Horažďovice a zřízení nového sjezdu na pozemek 841/1 v k.ú. Horažďovice. Nový navrhovaný sjezd bude sloužit pro dopravní obslužnost obou zmiňovaných pozemků. Nový sjezd bude zřízen z ulice Loretská pozemek parc.č. 166 k.ú. Horažďovice. Navrhovaná parkovací plocha bude sloužit pro sportovní areál i prodejnu. Některá parkovací stání budou označena pomocí svislého dopravního značení s rezervací pro prodejní dobu Po-Pá: 8.00-17.00, So: 8.00-12.00 – celkem platí pro 10 parkovacích stání a 1 stání ZTP. Zbývající pakovací místa 2x stání pro vozy elektro, 13x parkovací stání, 1x stání ZTP budou volně sloužit veřejnosti. Kapacita parkovacích míst pro prodejnu se nemění.

Parkovací plochy jsou navrženy jako dlážděné z betonové zámkové dlažby. Parkoviště bude odděleno od zbytku plochy pomocí betonových silničních obrubníků do betonového lože, v místě nájezdů bude použito

obrubníků snížených a nájezdových. Jednotlivá stání budou od sebe vizuálně oddělena dlažbou v odlišném barevném odstínu. Spáry budou zasypány jemným křemičitým pískem.

Na navrhované parkoviště je navržen nový sjezd z pozemku parc.č. 166 v k.ú. Horažďovice. V místě sjezdu bude osazen snížený kamenný obrubník, stávající asfaltový povrch bude nahrazen plochou z kamenných kostek. V místě sníženého obrubníku bude osazena dlažba s reliéfním povrchem z umělého kamene v šířce minimálně 400 mm. Nutné dodržet maximální příčný spád 2%.

Součástí závazného stanoviska je i dílčí stanovisko oddělení HOK PVZ2. Posouzena byla dokumentace stavby zpracovaná Jiřím Urbánkem, Velké náměstí 54, 386 01 Strakonice, z března 2023, ve které je navrženo zrušení stávajícího sjezdu na pozemek p.č. st. 240/2 v k.ú. Horažďovice a zřízení sjezdu nového na pozemek p. č. 841/1 (z ulice Loretská). Nový sjezd bude sloužit pro dopravní obslužnost výše uvedených pozemků. Parkovací plocha bude sloužit pro sportovní areál a prodejnu. Parkoviště představuje zdroj hluku pro okolí. Vzhledem k malému počtu parkovacích stání (celkem 27 míst pro osobní vozidla) nebude doprava na parkovišti představovat významný zdroj hluku, kterým by mohly být nadlimitně ovlivněny chráněné venkovní prostory nebo chráněné venkovní prostory definované v ust. § 30 odst. 3 zákona. Na základě výše uvedeného nemá k dané stavbě odd. HOK PVZ2 žádné doplňující připomínky a nevyžaduje žádné podmínky k provozu stavby.

Předložená projektová dokumentace je v souladu s požadavky předpisů platných v oblasti ochrany veřejného zdraví, a proto bylo vydáno souhlasné závazné stanovisko k předloženému záměru.

MUDr. Eva Nová - odborný rada
vedoucí oddělení hygieny dětí a mladistvých
Klatovy, Domažlice, Tachov
Krajské hygienické stanice Plzeňského kraje se sídlem v Plzni

otisk úředního razítka ***(při vypravení do DS)***

DISTRIBUCE

Jiří Urbánek

NAŠE ZNAČKA
0101961113

VYŘÍZENO DNE
20.06.2023

Sdělení o existenci energetického zařízení, sítě pro elektronickou komunikaci nebo zařízení technické infrastruktury v majetku společnosti ČEZ Distribuce, a. s., pro akci:

ZŠB Horažďovice - zřízení sjezdu a parkoviště pro sportoviště a prodejnu

Vážený zákazníku,

Na základě Vaší žádosti 0101961113 ze dne 20.06.2023 Vám zasíláme sdělení o existenci energetického zařízení, sítě pro elektronickou komunikaci nebo zařízení technické infrastruktury v majetku společnosti ČEZ Distribuce, a. s., ve Vámi vymezeném zájmovém území.

Dovolujeme si Vás upozornit, že **sdělení nenahrazuje** vyjádření provozovatele distribuční soustavy k projektové dokumentaci pro územní nebo stavební řízení, k připojení nového odběru, zdroje elektrické energie nebo k navýšení rezervovaného příkonu a výkonu a s výjimkou havárií ani souhlas s činností v ochranném pásmu.
Toto sdělení je platné do 20.12.2023 a je jedním z podkladů pro zpracování projektové dokumentace, pokud je taková dokumentace zpracovávána.

V majetku ČEZ Distribuce, a. s., se na Vámi uvedeném zájmovém území nachází nebo ochranným pásmem zasahuje energetické zařízení typu:

	síť NN	síť VN	síť VVN
Podzemní síť	střet	střet	
Nadzemní síť			

Stanice	

V majetku ČEZ Distribuce, a. s., se na Vámi uvedeném zájmovém území nachází nebo ochranným pásmem zasahuje síť pro elektronickou komunikaci typu:

	síť pro elektronickou komunikaci
Podzemní síť	
Nadzemní síť	

Zařízení technické infrastruktury zahrnuje zejména vodovodní, kanalizační a plynové přípojky pro objekty ČEZ Distribuce a. s., a dále pak další podzemní a nadzemní zařízení sloužící pro provoz distribuční sítě. V majetku ČEZ Distribuce, a. s., se na Vámi uvedeném zájmovém území nachází nebo ochranným pásmem zasahuje zařízení technické infrastruktury:

	zařízení technické infrastruktury
Nadzemní nebo podzemní	

DISTRIBUCE

Energetické zařízení (mimo nadzemních sítí NN), zařízení sítě pro elektronickou komunikaci a zařízení technické infrastruktury je chráněno ochranným pásmem podle § 46 zákona č. 458/2000 Sb., o podmínkách podnikání a o výkonu státní správy v energetických odvětvích a o změně některých zákonů (energetický zákon), ve znění pozdějších předpisů. Přibližný průběh tras energetických zařízení, sítě pro elektronickou komunikaci (v trase kabelového vedení může být uloženo několik kabelů energetických i komunikačních) a tras zařízení technické infrastruktury zasíláme v příloze tohoto dopisu.

V případě existence **podzemních** energetických zařízení, sítě pro elektronickou komunikaci nebo zařízení technické infrastruktury je povinností stavebníka alespoň 14 dní před započetím zemních prací požádat telefonicky na 800 850 860 nebo e-mailem na info@cezdistribuce.cz o tzv. **vytyčení trasy podzemního zařízení**, sítě pro elektronickou komunikaci nebo zařízení technické infrastruktury. O vytyčení lze požádat pouze na základě vydaného sdělení o existenci energetického zařízení, sítě pro elektronickou komunikaci nebo zařízení technické infrastruktury, a to (mimo havárií) nejpozději 30 dní před koncem jeho platnosti.

Dojde-li k obnažení podzemního vedení nebo k poškození energetického zařízení, sítě pro elektronickou komunikaci nebo zařízení se sítí pro elektronickou komunikaci související nebo zařízení technické infrastruktury ve vlastnictví ČEZ Distribuce, a. s., nahlaste nám prosím tuto skutečnost bezodkladně jako poruchu na bezplatnou linku 800 850 860.

Pokud uvažovaná **akce nebo činnost zasáhne do ochranného pásma** nadzemních vedení, trafostanic nebo sítě pro elektronickou komunikaci, popř. bude po vytyčení zjištěno, že zasahuje do ochranného pásma podzemních energetických zařízení nebo zařízení pro elektronickou komunikaci, je nutné písemně požádat společnost ČEZ Distribuce, a. s., o souhlas s činností v ochranném pásmu (formulář je k dispozici na www.cezdistribuce.cz v části Formuláře / Činnosti v ochranných pásmech, kontaktní údaje pro podání Vaší žádosti naleznete v zápatí). Jestliže uvažovaná akce vyvolá potřebu dílčí změny trasy vedení nebo přemístění některých prvků energetického zařízení nebo sítě pro elektronickou komunikaci včetně souvisejícího zařízení, je nutné včas společnost ČEZ Distribuce, a. s., požádat o přeložku zařízení podle § 47 energetického zákona.

Zároveň Vás upozorňujeme, že v zájmovém území se může nacházet taktéž energetické zařízení, síť pro elektronickou komunikaci nebo zařízení technické infrastruktury, které není v majetku společnosti ČEZ Distribuce, a. s.

V souvislosti s výše uvedeným si Vás dovolujeme upozornit, že uvedené sdělení včetně jeho příloh obsahuje skutečnosti tvořící obchodní tajemství společnosti ČEZ Distribuce, a. s. Poskytnuté informace jsou dále také důvěrnými informacemi a obchodně citlivými informacemi společnosti ČEZ Distribuce, a. s. Z výše uvedených důvodů si Vás proto společnost ČEZ Distribuce, a. s., dovoluje upozornit, že s poskytnutými informacemi je potřeba nakládat dle platných právních předpisů, v opačném případě se vystavujete postihu ve smyslu platné právní úpravy. V této souvislosti si Vás dále dovolujeme upozornit, že požadované informace nesmí být předány, sděleny, využity, zpřístupněny, či jiným způsobem postoupeny na jakoukoli třetí osobu bez předchozího prokazatelného souhlasu společnosti ČEZ Distribuce, a. s. Informace o existenci energetického zařízení, sítě pro elektronickou komunikaci a zařízení technické infrastruktury mohou být využity pouze pro účel, pro který byly vyžádány.

S pozdravem

ČEZ Distribuce, a. s.
Děčín, Děčín IV-Podmokly
Teplická 874/8
PSČ 405 02
IČ: 24729035

Přílohy

1. Situační výkres zájmového území
2. Podmínky pro provádění činností v ochranných pásmech energetických zařízení, sítě pro elektronickou komunikaci a zařízení technické infrastruktury

DISTRIBUCE

Platí pouze se sdělením číslo 0101961113.

Zakreslené polohy zařízení v příloze jsou pouze informativní.

Situační výkres zájmového území (klad mapových listů)

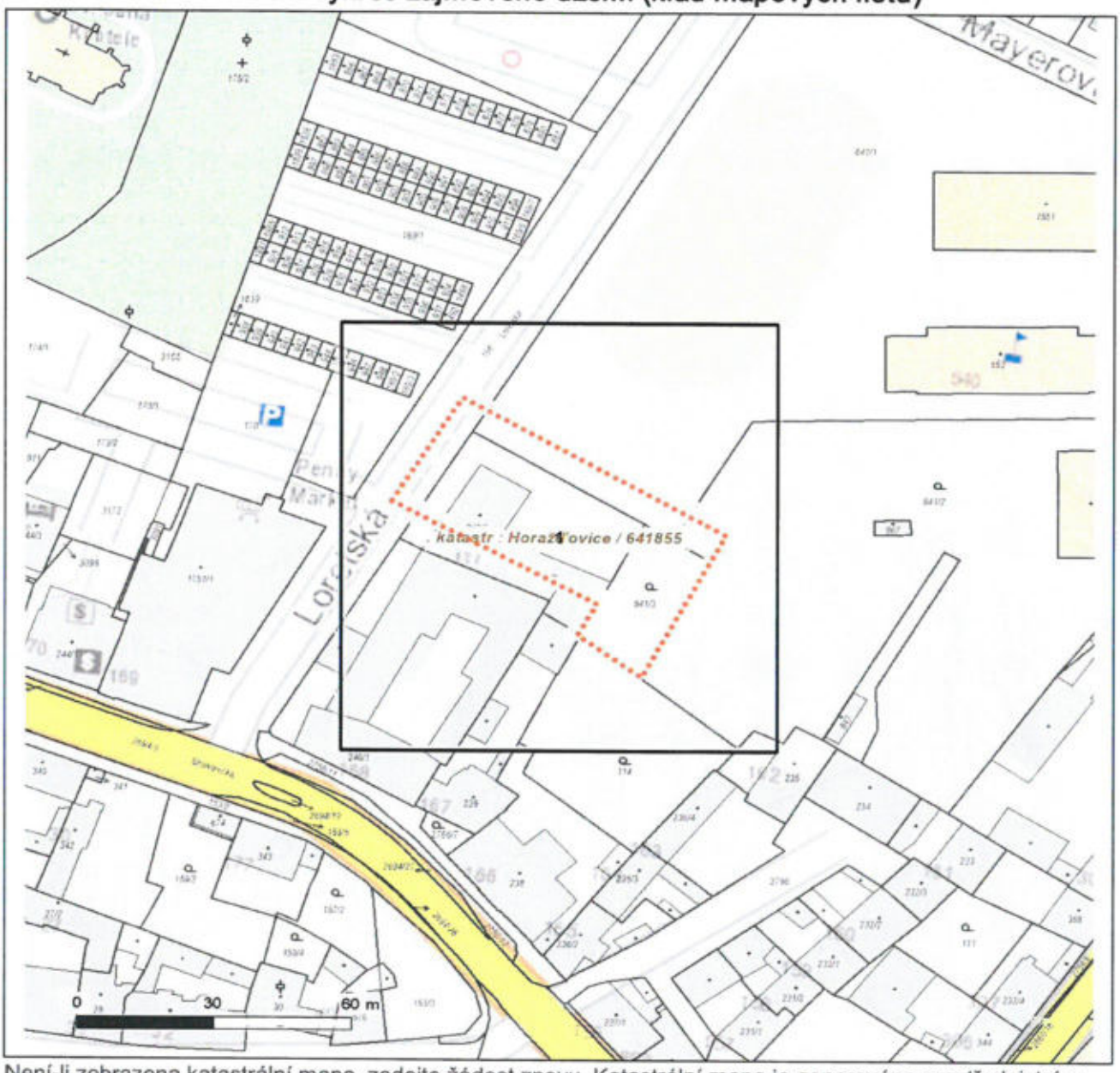

Není-li zobrazena katastrální mapa, zadejte žádost znovu. Katastrální mapa je generována prostřednictvím externí WMS služby, jejíž provoz nezajišťuje společnost ČEZ Distribuce, a. s.

LEGENDA

- Podzemní vedení NN do 1 kV
- Nadzemní vedení NN do 1 kV
- Podzemní vedení VN do 35 kV
- Nadzemní vedení VN do 35 kV
- Podzemní vedení VVN 110 kV
- Nadzemní vedení VVN 110 kV
- NN přívod odběratele
- Zařízení technické infrastruktury
- Cizí energetické vedení
- Zájmové území
- TS Stanice do 52 kV - stožárová
- TS Stanice do 52 kV - zděná
- TR Transformovna (nad 52 kV)
- Probíhající investice ČEZ Distribuce
- TS Stanice ČEZ Distribuce ve výstavbě
- Zařízení ČEZ Distribuce ve výstavbě
- Hranice katastrálního území
- Nadzemní síť pro elektronickou komunikaci
- Podzemní síť pro elektronickou komunikaci
- HDPE trubka

Souběhy sítí pro elektronickou komunikaci s energetickými sítěmi:

- Souběh s podzemním vedením NN do 1 kV
- Souběh s nadzemním vedením NN do 1 kV
- Souběh s podzemním vedením VN do 35 kV
- Souběh s nadzemním vedením VN do 35 kV
- Souběh s podzemním vedením VVN 110 kV
- Souběh s nadzemním vedením VVN 110 kV

DISTRIBUCE

Platí pouze se sdělením číslo 0101961113.

Zakreslené polohy zařízení v příloze jsou pouze informativní.

Situační výkres - list 1

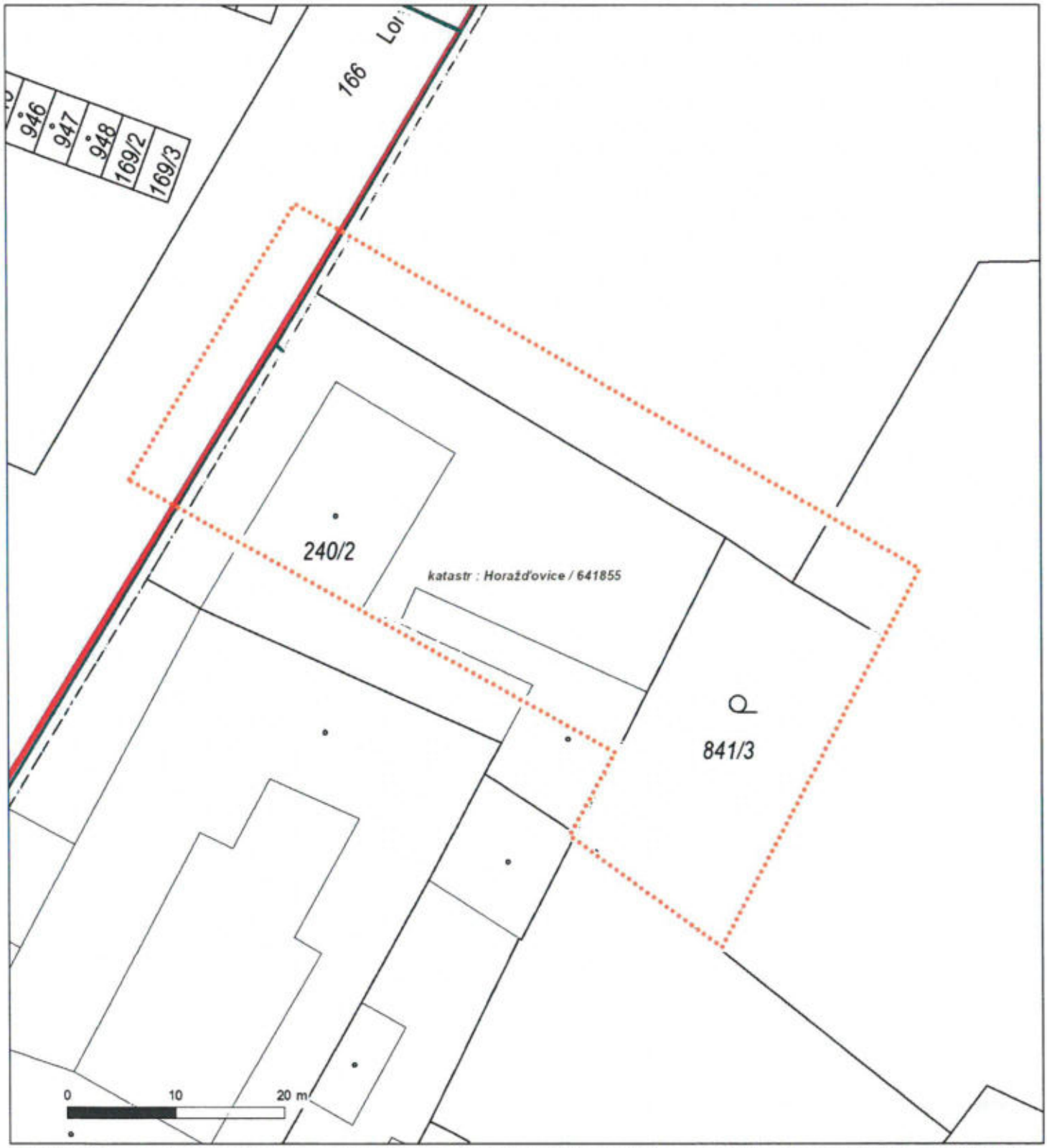

Není-li zobrazena katastrální mapa, zadejte žádost znovu. Katastrální mapa je generována prostřednictvím externí WMS služby, jejíž provoz nezajišťuje společnost ČEZ Distribuce, a. s.

DISTRIBUCE

PODMÍNKY PRO PROVÁDĚNÍ ČINNOSTÍ V OCHRANNÝCH PÁSMECH PODZEMNÍCH VEDENÍ

Ochranné pásmo podzemních vedení elektrizační soustavy do 110 kV vč. a vedení řídicí, měřicí a zabezpečovací techniky je stanoveno v § 46 odst. 5 zákona č. 458/2000 Sb., o podmínkách podnikání a o výkonu státní správy v energetických odvětvích a o změně některých zákonů (energetický zákon), ve znění pozdějších předpisů, a činí 1 metr po obou stranách krajního kabelu (energetického nebo pro elektronickou komunikaci) kabelové trasy, nad 110 kV činí 3 metry po obou stranách krajního kabelu.

V ochranném pásmu podzemního vedení je podle § 46 odst. 8 a 10 energetického zákona zakázáno:

a) zřizovat bez souhlasu vlastníka těchto zařízení stavby či umisťovat konstrukce a jiná podobná zařízení, jakož i uskladňovat hořlavé a výbušné látky,
b) provádět bez souhlasu vlastníka zemní práce,
c) provádět činnosti, které by mohly ohrozit spolehlivost a bezpečnost provozu těchto zařízení nebo ohrozit život, zdraví či majetek osob,
d) provádět činnosti, které by znemožňovaly nebo podstatně znesnadňovaly přístup k těmto zařízením,
e) vysazovat trvalé porosty a přejíždět vedení mechanizmy o celkové hmotnosti nad 6 tun.

Pokud stavba nebo stavební činnost zasahuje do ochranného pásma podzemního vedení, je třeba požádat o písemný souhlas vlastníka nebo provozovatele tohoto zařízení na základě § 46 odst. 8 a 11 energetického zákona.

V ochranných pásmech podzemních energetických vedení a sítí pro elektronickou komunikaci je třeba dále dodržovat následující podmínky:

1. Dodavatel prací musí před zahájením prací zajistit vytýčení podzemního zařízení a prokazatelně seznámit pracovníky, jichž se to týká, s jejich polohou a upozornit na odchylky od výkresové dokumentace.
2. Výkopové práce do vzdálenosti 1 metr od osy (krajního) kabelu musí být prováděny ručně.
3. Zemní práce musí být prováděny v souladu s ČSN 73 6133 Návrh a provádění zemního tělesa pozemních komunikací a při zemních pracích musí být dodrženo Nařízení vlády č. 591/2006 Sb., bližších minimálních požadavcích na bezpečnost a ochranu zdraví při práci na staveništích.
4. Místa křížení a souběhy ostatních zařízení a staveb se zařízeními energetickými, komunikačními sítěmi pro elektronickou komunikaci nebo zařízeními technické infrastruktury musí být vyprojektovány a provedeny v souladu s platnými normami a předpisy, zejména s ČSN 33 2000-5-52, ČSN EN 50110-1, ČSN EN 50341-1, ČSN 73 6005 a PNE 33 0000-6, PNE 33 3301, PNE 34 1050.
5. Dodavatel prací musí oznámit příslušnému provozovateli distribuční soustavy zahájení prací minimálně 3 pracovní dny předem.
6. Při potřebě přejíždění trasy podzemních vedení nebo podzemních zařízení vozidly nebo mechanizmy je třeba po dohodě s vlastníkem provést dodatečnou ochranu proti mechanickému poškození.
7. Manipulovat s obnaženými kabely pod napětím je možné pouze se souhlasem vlastníka. Odkryté zařízení sítě pro elektronickou komunikaci včetně ochranné trubky (HDPE apod.) musí být řádně zabezpečeno při práci i proti poškození nepovolanou osobou.
8. Před záhozem kabelové trasy musí být zástupce vlastníka kabelu / ochranné trubky vyzván ke kontrole uložení. Pokud toto organizace provádějící zemní práce neprovede, vyhrazuje si provozovatel distribuční soustavy právo nechat inkriminované místo znovu odkrýt.
9. Při záhozu musí být zemina pod kabely řádně udusána, kabely zapískovány a provedeno krytí proti mechanickému poškození. Podkopané kabely sítě elektronické komunikace budou podloženy ve vzdálenosti 1,5 m a zemina pod podložením musí být řádně upěchována. Pro zavěšení kabelu nebude použito sousedních kabelů nebo potrubí. Kabelové spojky budou uloženy vodorovně na můstku. Při práci s vysazováním a podkládáním kabelů stavebník včas vyzve k přítomnosti pracovníka pověřeného společností ČEZ Distribuce, a. s.
10. Bez předchozího souhlasu je zakázáno snižovat nebo zvyšovat vrstvu zeminy nad kabelem.
11. Každé poškození zařízení provozovatele distribuční soustavy musí být okamžitě nahlášeno na bezplatnou linku ČEZ Distribuce 800 850 860, která je Vám k dispozici 24 hodin denně, 7 dní v týdnu.
12. Ukončení stavby musí být neprodleně ohlášeno příslušnému provoznímu útvaru.
13. **Po dokončení stavby provozovatel distribuční soustavy nesouhlasí s vyhlášením ochranného pásma nových rozvodů, které jsou budovány, protože se již jedná o práce v ochranném pásmu zařízení provozovatele distribuční soustavy. Případné opravy nebo rekonstrukce na svém zařízení nebude provozovatel distribuční soustavy provádět na výjimku z ochranného pásma nebo na základě souhlasu s činností v tomto pásmu.**

Případné nedodržení uvedených podmínek bude řešeno příslušným stavebním úřadem nebo nahlášeno Energetickému regulačnímu úřadu jako správní delikt ve smyslu příslušného ustanovení energetického zákona spočívající v porušení zákazu provádět činnosti v ochranných pásmech dle § 46 uvedeného zákona.

Pozn.: Uvedené právní nebo technické normy jsou uvažovány v platném znění.

DISTRIBUCE

PODMÍNKY PRO PROVÁDĚNÍ ČINNOSTÍ V OCHRANNÝCH PÁSMECH NADZEMNÍCH VEDENÍ

Ochranné pásmo nadzemního vedení distribuční soustavy podle § 46 odst. 3 zákona č. 458/2000 Sb., o podmínkách podnikání a o výkonu státní správy v energetických odvětvích a o změně některých zákonů (energetický zákon), je souvislý prostor vymezený svislými rovinami vedenými po obou stranách vedení ve vodorovné vzdálenosti měřené kolmo na vedení, které činí od krajního vodiče vedení na obě jeho strany:

a) u napětí nad 1 kV a do 35 kV včetně
   - pro vodiče bez izolace 7 metrů (resp. 10 metrů u zařízení postaveného do 31. 12. 1994, vyjma lesních průseků, kde rozsah ochranného pásma i do uvedeného data činí 7 metrů),
   - pro vodiče s izolací základní 2 metry,
   - pro závěsná kabelová vedení 1 metr;
b) u napětí nad 35 kV do 110 kV včetně
   - pro vodiče bez izolace 12 metrů (resp. 15 metrů u zařízení postaveného do 31. 12. 1994),
   - pro vodiče s izolací základní 5 metrů;
c) u zařízení sítě pro elektronickou komunikaci 1 metr od krajního vedení.

Poznámka: Nadzemní vedení nízkého napětí (do 1 kV) není chráněno ochranným pásmem. Při činnostech prováděných v jeho blízkosti (práce v blízkosti) je nutné dodržet vzdálenosti dané ČSN EN 50110-1.

V ochranném pásmu nadzemního vedení je podle § 46 odst. 8 a 9 energetického zákona zakázáno:

1. zřizovat bez souhlasu vlastníka těchto zařízení stavby či umisťovat konstrukce a jiná podobná zařízení, jakož i uskladňovat hořlavé a výbušné látky,
2. provádět bez souhlasu vlastníka zemní práce,
3. provádět činnosti, které by mohly ohrozit spolehlivost a bezpečnost provozu těchto zařízení nebo ohrozit život, zdraví či majetek osob,
4. provádět činnosti, které by znemožňovaly nebo podstatně znesnadňovaly přístup k těmto zařízením,
5. vysazovat chmelnice a nechávat růst porosty nad výšku 3 metry.

Pokud stavba nebo stavební činnost zasahuje do ochranného pásma nadzemního vedení, je třeba požádat o písemný souhlas vlastníka nebo provozovatele tohoto zařízení na základě § 46 odst. 8 a 11 energetického zákona.

V ochranných pásmech nadzemních energetických vedení a sítí pro elektronickou komunikaci je třeba dále dodržovat následující podmínky:

1. Při pohybu nebo pracích v blízkosti elektrického vedení se nesmí osoby, předměty, prostředky nemající povahu jeřábu přiblížit k živým částem vodičů vysokého napětí blíže než 2 metry a u vodičů velmi vysokého napětí blíže než 3 metry (dle PNE 330000-6), pokud není větší vzdálenost stanovena v jiném předpisu (např. ČSN ISO 12480-1).
2. Jeřáby a jim podobná zařízení musí být umístěny tak, aby v kterékoli poloze byly všechny jejich části mimo ochranné pásmo vedení, a musí být zamezeno vymrštění lana.
3. Je zakázáno stavět budovy nebo jiné objekty v ochranných pásmech nadzemních vedení vysokého napětí.
4. Je zakázáno, provádět veškeré pozemní práce, při kterých by byla narušena stabilita podpěrných bodů (sloupů nebo stožárů).
5. Je zakázáno upevňovat antény, reklamy, ukazatele apod. pod, přes nebo přímo na stožáry elektrického vedení.
6. Dodavatel prací musí prokazatelně seznámit své pracovníky, jichž se to týká s ČSN EN 50110-1.
7. Pokud není možné dodržet body č. 1 až 4, je možné požádat příslušný provozní útvar provozovatele distribuční soustavy o další řešení (zajištění odborného dohledu pracovníka s elektrotechnickou kvalifikací dle Vyhlášky č. 50/1978 Sb., vypnutí a zajištění zařízení, zaizolování živých částí apod.), pokud nejsou tyto podmínky již součástí jiného vyjádření ke konkrétní stavbě.
8. V případě požadavku na vypnutí zařízení po nezbytnou dobu provádění prací je nutné požádat minimálně 2 měsíce před požadovaným termínem. V případě vedení nízkého napětí je možné též požádat o zaizolování části vedení.
9. Stavba bude situována tak, aby každá její část včetně dočasných zařízení byla vzdálena nejméně 1,5 m od osy nadzemního zařízení pro elektronickou komunikaci.
10. Do vzdálenosti 1,5 metru od osy nadzemního zařízení pro elektronickou komunikaci nebudou používány mechanismy ohrožující provoz zařízení, skladován materiál, zemina, prováděny postřiky nebo jiná činnost, která by mohla ohrozit provoz zařízení nebo jiného zařízení souvisejícího s nadzemní sítí pro elektronickou komunikaci.

Případné nedodržení uvedených podmínek bude řešeno příslušným stavebním úřadem nebo nahlášeno Energetickému regulačnímu úřadu jako správní delikt ve smyslu příslušného ustanovení energetického zákona, spočívající v porušení zákazu provádět činnosti v ochranných pásmech dle § 46 uvedeného zákona.

Pozn.: Uvedené právní nebo technické normy jsou uvažovány v platném znění.

DISTRIBUCE

PODMÍNKY PRO PROVÁDĚNÍ ČINNOSTÍ V OCHRANNÝCH PÁSMECH ELEKTRICKÝCH STANIC

Ochranné pásmo elektrické stanice je stanoveno v § 46 odst. 6 zákona č. 458/2000 Sb., o podmínkách podnikání a o výkonu státní správy v energetických odvětvích a o změně některých zákonů (energetický zákon), a je vymezeno svislými rovinami vedenými ve vodorovné vzdálenosti:

a) u venkovních elektrických stanic a dále stanic s napětím větším než 52 kV v budovách 20 metrů vně od oplocení nebo v případě, že stanice není oplocena, 20 metrů od vnějšího líce obvodového zdiva,
b) u stožárových elektrických stanic a věžových stanic s venkovním přívodem s převodem napětí z úrovně nad 1 kV a menší než 52 kV na úroveň nízkého napětí 7 m od vnější hrany půdorysu stanice ve všech směrech,
c) u kompaktních a zděných el. stanic s převodem napětí z úrovně nad 1 kV a menší než 52 kV na úroveň nízkého napětí 2 metry od vnějšího pláště stanice ve všech směrech,
d) u vestavěných el. stanic 1 metr vně od obestavění.

V ochranném pásmu elektrické stanice je podle § 46 odst. 8 a 10 energetického zákona zakázáno:

1. zřizovat bez souhlasu vlastníka těchto zařízení stavby či umisťovat konstrukce a jiná podobná zařízení, jakož i uskladňovat hořlavé a výbušné látky,
2. provádět bez souhlasu vlastníka zemní práce,
3. provádět činnosti, které by mohly ohrozit spolehlivost a bezpečnost provozu těchto zařízení nebo ohrozit život, zdraví či majetek osob,
4. provádět činnosti, které by znemožňovaly nebo podstatně znesnadňovaly přístup k těmto zařízením.

Pokud stavba nebo stavební činnost zasahuje do ochranného pásma elektrické stanice, je třeba požádat o písemný souhlas vlastníka nebo provozovatele tohoto zařízení na základě § 46 odst. 8 a 11 energetického zákona.

V ochranném pásmu elektrické stanice je dále zakázáno provádět činnosti, které by mohly mít za následek ohrožení bezpečnosti a spolehlivosti provozu stanice nebo zmenšující či podstatně znesnadňující její obsluhu a údržbu a to zejména:

5. provádět výkopové práce ohrožující zaústění podzemních vedení vysokého a nízkého napětí nebo stabilitu stavební části el. stanice (viz podmínky pro činnosti v ochranných pásmech podzemního vedení),
6. skladovat či umisťovat předměty bránící přístupu do elektrické stanice nebo k rozvaděčům vysokého nebo nízkého napětí,
7. umisťovat antény, reklamy, ukazatele apod.,
8. zřizovat oplocení, které by znemožnilo obsluhu el. stanice.

Případné nedodržení uvedených podmínek bude řešeno příslušným stavebním úřadem nebo nahlášeno Energetickému regulačnímu úřadu jako správní delikt ve smyslu příslušného ustanovení energetického zákona spočívající v porušení zákazu provádět činnosti v ochranných pásmech dle § 46 uvedeného zákona.

Pozn.: Uvedené právní nebo technické normy jsou uvažovány v platném znění.

PODMÍNKY PRO PROVÁDĚNÍ ČINNOSTÍ V OCHRANNÝCH PÁSMECH NEBO BEZPROSTŘEDNÍ BLÍZKOSTI ZAŘÍZENÍ TECHNICKÉ INFRASTRUKTURY

Ochranné pásmo zařízení technické infrastruktury činí 1 metr po obou stranách od potrubí nebo kabelu.

V ochranném pásmu zařízení technické infrastruktury je zakázáno bez souhlasu společnosti ČEZ Distribuce, a. s., provádět činnosti, které by mohly ohrozit vodárenské, plynárenské, kanalizační nebo jiné zařízení technické infrastruktury, jejich spolehlivost a bezpečnost provozu. Při provádění veškerých činností v ochranném pásmu i mimo ně nesmí dojít k poškození těchto zařízení.

V projektech v bezprostřední blízkosti zařízení technické infrastruktury je nutno dodržet vzájemné vzdálenosti inženýrských sítí dle ČSN 73 6005.

Pozn.: Uvedené právní nebo technické normy jsou uvažovány v platném znění.

ŽADATEL
Jiří Urbánek

NAŠE ZNAČKA	VYŘIZUJE / LINKA	VYŘÍZENO DNE
0201587694		20.06.2023

Sdělení o existenci komunikačního vedení společnosti Telco Pro Services, a. s.

Název akce: **ZŠB Horažďovice - zřízení sjezdu a parkoviště pro sportoviště a prodejnu**

Účel: **Sloučené územní a stavební řízení**

Vážený zákazníku,
dovolujeme si reagovat na Vaši žádost číslo 0201587694 ze dne 20.06.2023, která se týkala sdělení o existenci komunikačního zařízení na Vámi určeném zájmovém území.

Dle vědomí společnosti Telco Pro Services, a. s., se na Vámi vymezeném zájmovém území:
nenachází komunikační zařízení v majetku společnosti Telco Pro Services, a. s.

Zároveň si Vás dovolujeme upozornit, že není vyloučeno, že se ve Vámi vymezeném zájmovém území nachází jiné zařízení, které není v majetku společnosti Telco Pro Services, a. s.

Toto sdělení je platné do 20.06.2024.

V souvislosti s výše uvedeným si Vás dovolujeme upozornit, že sdělení o existenci či neexistenci sítí představuje skutečnosti tvořící obchodní tajemství společnosti Telco Pro Services, a. s. Poskytnuté informace jsou dále také důvěrnými informacemi společnosti Telco Pro Services, a. s. Z výše uvedených důvodů si Vás proto společnost Telco Pro Services, a. s., dovoluje upozornit, že s poskytnutými informacemi je potřeba nakládat dle platných právních předpisů, v opačném případě se vystavujete postihu ve smyslu platné právní úpravy. V této souvislosti si Vás dovolujeme rovněž upozornit, že požadované informace nesmí být předány, sděleny, využity, zpřístupněny, či jiným způsobem postoupeny na jakoukoli třetí osobu bez předchozího prokazatelného souhlasu společnosti Telco Pro Services, a. s. Informace o existenci sítí mohou být využity pouze pro účel, pro který byly vyžádány.

S pozdravem

Telco Pro Services, a. s.
Praha, Praha 4
Duhová 1531/3
PSČ 140 00
IČ: 29148278

Přílohy
Situační výkres zájmového území

Platí pouze se sdělením číslo 0201587694.

Zakreslené polohy zařízení v příloze jsou pouze informativní.

Situační výkres zájmového území

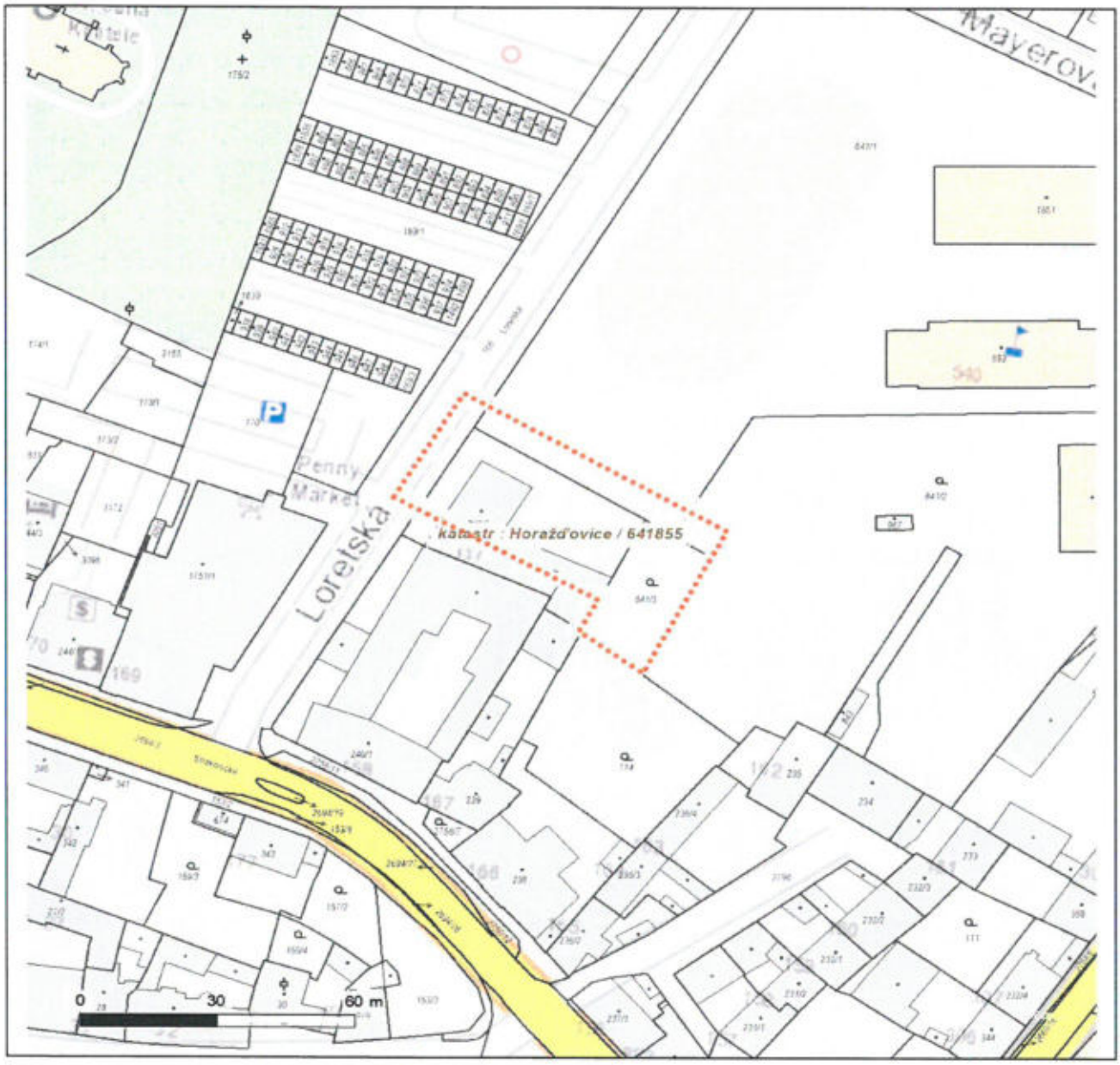

LEGENDA

- Nadzemní optické vedení
- Podzemní optické vedení
- Nadzemní metalické vedení
- Podzemní metalické vedení
- Radioreléový spoj vzduch
- Zájmové území
- Hranice katastrálního území

ŽADATEL
Jiří Urbánek

NAŠE ZNAČKA	VYŘIZUJE / LINKA	VYŘÍZENO DNE
0700717508		20.06.2023

Sdělení o existenci komunikačního vedení společnosti ČEZ ICT Services, a. s.

Název akce: **ZŠB Horažďovice - zřízení sjezdu a parkoviště pro sportoviště a prodejnu**

Účel: **Sloučené územní a stavební řízení**

Vážený zákazníku,
dovolujeme si reagovat na Vaši žádost číslo 0700717508 ze dne 20.06.2023, která se týkala sdělení o existenci komunikačního zařízení na Vámi určeném zájmovém území.

Dle vědomí společnosti ČEZ ICT Services, a. s., se na Vámi vymezeném zájmovém území:
nenachází komunikační zařízení v majetku společnosti ČEZ ICT Services, a. s.

Zároveň si Vás dovolujeme upozornit, že není vyloučeno, že se ve Vámi vymezeném zájmovém území nachází jiné zařízení, které není v majetku společnosti ČEZ ICT Services, a. s.

Toto sdělení je platné do 20.06.2024.

V souvislosti s výše uvedeným si Vás dovolujeme upozornit, že sdělení o existenci či neexistenci sítí představuje skutečnosti tvořící obchodní tajemství společnosti ČEZ ICT Services, a. s. Poskytnuté informace jsou dále také důvěrnými informacemi společnosti ČEZ ICT Services, a. s. Z výše uvedených důvodů si Vás proto společnost ČEZ ICT Services, a. s., dovoluje upozornit, že s poskytnutými informacemi je potřeba nakládat dle platných právních předpisů, v opačném případě se vystavujete postihu ve smyslu platné právní úpravy. V této souvislosti si Vás dovolujeme rovněž upozornit, že požadované informace nesmí být předány, sděleny, využity, zpřístupněny, či jiným způsobem postoupeny na jakoukoli třetí osobu bez předchozího prokazatelného souhlasu společnosti ČEZ ICT Services, a. s. Informace o existenci sítí mohou být využity pouze pro účel, pro který byly vyžádány.

ČEZ ICT Services, a. s.
Praha, Praha 4
Duhová 1531/3
PSČ 140 53
IČ: 26470411

Přílohy
Situační výkres zájmového území

Platí pouze se sdělením číslo 0700717508.

Zakreslené polohy zařízení v příloze jsou pouze informativní.

Situační výkres zájmového území

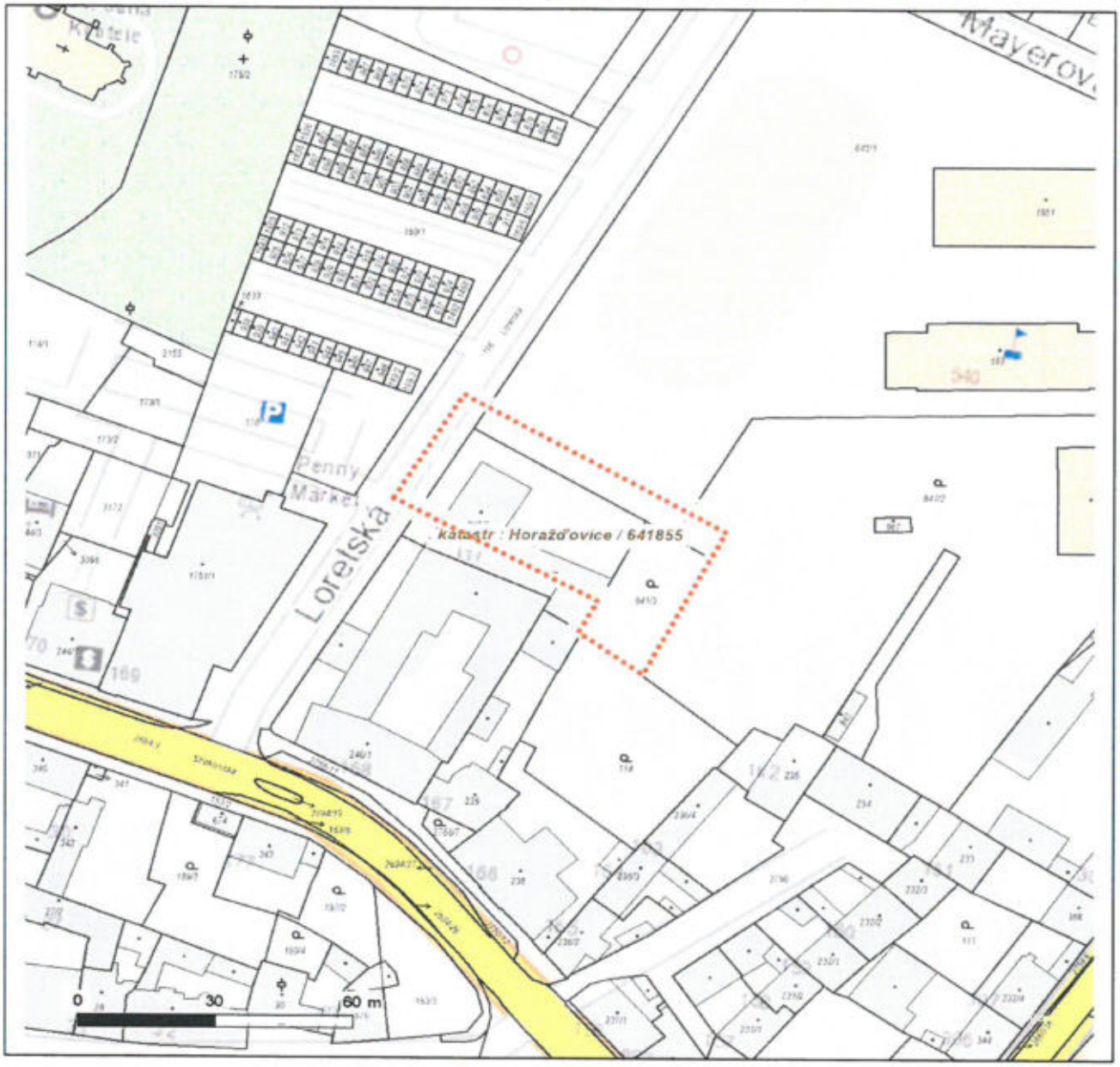

LEGENDA

- Nadzemní optické vedení
- Podzemní optické vedení
- Nadzemní metalické vedení
- Podzemní metalické vedení
- Radioreléový spoj vzduch
- Zájmové území
- Hranice katastrálního území

ČEVAK

Váš dopis ze dne:	09.02.2023	
Naše značka:	O23070198099	Lukáš Urbánek
Vyřizuje:	Jan Šrámek	Velké náměstí č.p. 54
Tel.:	tel.: +420 376 319 834	386 01 Strakonice I
E-mail:	jan.sramek@cevak.cz	
Datum:	14.02.2023	

Horažďovice, parc. č. 841/2, 841/3, 843, 967, 114, 166, 235, 240/2, 841/1, ZŠ Blatenská - revitalizace školního areálu, SO 02 Dětské dopravní hřiště, Horažďovice (územní, nebo stavební řízení - bez záměru napojení na vodohospodářské sítě)

Investor: Město Horažďovice, Horažďovice, Mírové náměstí 1, 341 01

příloze Vám posíláme orientační zákres námi provozovaných vodohospodářských sítí. V situaci nemusí být zakresleny všechny vodovodní a kanalizační přípojky, jejich polohu si můžete ověřit dotazem u jejich vlastníků.

Dokumentace řeší revitalizaci areálu ZŠ.

S realizací souhlasíme – nedochází ke kolizi s VH sítěmi ve správě Čevak a.s.

Toto vyjádření společnosti ČEVAK a.s. má platnost 2 roky ode dne vydání.

S pozdravem

Jan Šrámek
referent vyjadřovací činnosti

Přílohy: Mapa_O23070198099.pdf

ČEVAK a.s.
Severní 8/2264, 370 10 České Budějovice
IČ: 608 49 657 DIČ: CZ60849657
zapsaná v OR u KS Č. Budějovice
oddíl B, vložka 657

v. z.

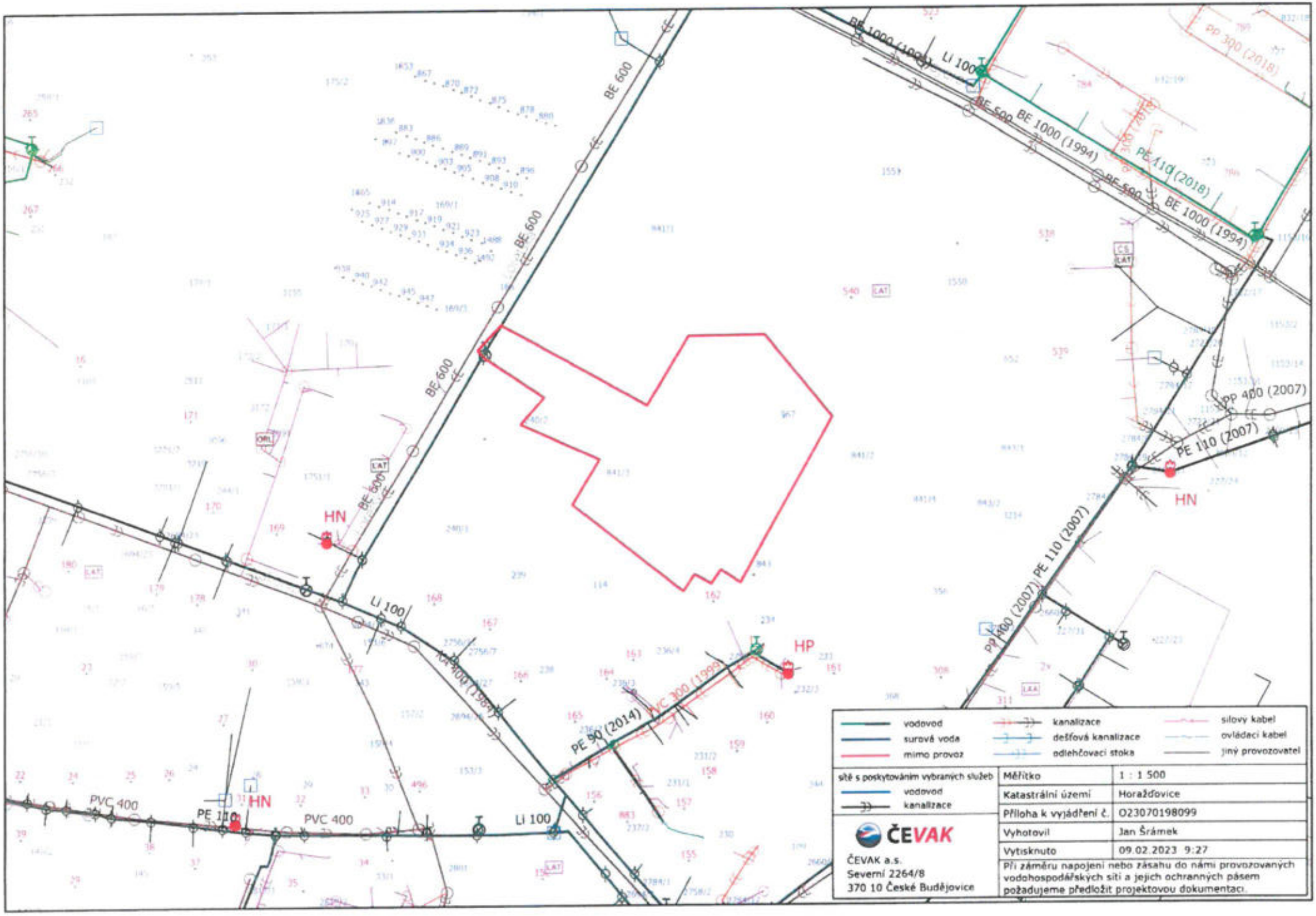
BE 600
BE 1000 (1994)
Li 100
PE 110 (2018)
PP 300 (2018)
PP 400 (2007)
PE 110 (2007)
HN
HP
PE 90 (2014)
PVC 300 (1999)
PVC 400
PE 110
vodovod
surová voda
mimo provoz
kanalizace
dešťová kanalizace
odlehčovací stoka
silový kabel
ovládací kabel
jiný provozovatel
sítě s poskytováním vybraných služeb
vodovod
kanalizace
ČEVAK
ČEVAK a.s.
Severní 2264/8
370 10 České Budějovice
Měřítko 1 : 1 500
Katastrální území Horažďovice
Příloha k vyjádření č. O23070198099
Vyhotovil Jan Šrámek
Vytisknuto 09.02.2023 9:27
Při záměru napojení nebo zásahu do námi provozovaných vodohospodářských sítí a jejich ochranných pásem požadujeme předložit projektovou dokumentaci.

BURDA VÁCLAV ELEKTROSLUŽBY, OTAVSKÁ 1031, 341 01 HORAŽĎOVICE

PROJEKČNÍ ČINNOST
Jiří Urbánek
Velké náměstí č.54
Strakonice
386 01

Horažďovice, dne: 10.února 2023

Věc: vyjádření k existenci podzemních sítí veřejného osvětlení a městského rozhlasu v majetku Města Horažďovice.

Sdělujeme Vám, že v zájmovém území akce - „Revitalizace školního areálu ZŠ Blatenská. SO 02, k.ú.Horažďovice, výstavba dětského dopravního hřiště na p.p.č.841/1, 841/2, 841/3 a st.p.240/2," - **se nacházejí podzemní sítě veřejného osvětlení a městského rozhlasu.**

Trasy jsou uloženy v prostoru komunikací, chodníků a v travnatých plochách.

Průběh trasy veřejného osvětlení a městského rozhlasu je znázorněn v zaslaném snímku z mapy.

Zemní kabelové trasy jsou pouze orientační. Přesná dokumentace není vypracována. Proto požadujeme výkopové práce v blízkosti kabelových tras provádět se zvýšenou opatrností, dokopávky ručně.

Výše uvedené zařízení veřejného osvětlení je nutno respektovat a chránit jakožto veřejně prospěšné zařízení včetně ochranného pásma ve smyslu §46, zákona číslo 458/2000 Sb.

Při zřizování staveniště je nutné postupovat v souladu s §18.Vyhlášky číslo.324/1990 Sb., ČSN 73 3050 zemní práce a ČSN 73 6005 prostorová úprava vedení. Zejména je nutno dodržet následující podmínky:

- zajistit vytýčení trasy oprávněnou osobou
- veškeré křížení a souběhy musí být provedeny podle ČSN 73 6005
- v místech blízkého souběhu a křižování je nutno vykopat sondy
- nad kabelovou trasou je nutno dodržovat zákaz přejíždění těžkými vozidly nad 3,5 t dokud nebude provedena ochrana kabelu proti mechanickému poškození
- před záhozem uvést lože do původního stavu /zhutnění, pískování, mechanické krytí/ a přizvat zástupce firmy Burda Václav – ELEKTROSLUŽBY ke kontrole uložení. T. 602 491 905
- po odkrytí je třeba kabel chránit proti prověšení nebo poškození nepovolanou osobou.
- platnost tohoto vyjádření je 1 rok ode dne vydání
-

S pozdravem.

Václav BURDA
ELEKTROSLUŽBY
341 01 Horažďovice, Otavská 1031
IČO: 446 40 277, DIČ: CZ511023147
Tel.: 376 511 501
Mobil: 602 491 905

ZÁJMOVÉ ÚZEMÍ
MĚSTSKÝ ROZHLAS
VEŘEJNÉ OSVĚTLENÍ
374 m
10.2.2023
Václav BURDA
ELEKTROSLUŽBY
341 01 Horažďovice, Otavská 1021
IČO: 46 40 277, DIČ: CZ5110231147
Tel.: 376 511 501
Mobil: 602 491 905

BYTSERVIS SUŠICE spol. s r.o.
Příkopy 86, 342 01 Sušice

VÁŠ DOPIS ZNAČKY/ ZE DNE	NAŠE ZNAČKA	VYŘIZUJE / LINKA	SUŠICE DNE
09.02.2023	Urbánek Lukáš	Kolář / 376523321	14. 02. 2023

Věc: Vyjádření k technické infrastruktuře – SO 02 - Dětské dopravní hřiště – ZŠ Blatenská

Dobrý den pane Urbánek,
ve Vámi vyznačeném zájmovém území se ve správě Bytservisu Sušice spol. s r. o. nenachází žádné sítě, nemáme ani žádné připomínky, v příloze zasílám nákres, kde je náš vstup do školy.

S pozdravem

BYTSERVIS SUŠICE
spol. s r.o.
Příkopy 86
342 01 SUŠICE
DIČ: CZ45359601

Josef Kolář

TELEFON,FAX
376523321
376523225

BANKOVNÍ SPOJENÍ :
KB SUŠICE 353248351/0100

IČO :
45359601

DIČ
CZ-45359601

1153/3
1153/8
1153/6
1153/2
1153/13
1153/14
1153/15
1153/17
1153/11
2660/19
2660/33
2660/20
2790/8
2790/7
2790/6
2792/13
2792/17
Sumovska
MATEJOVA
TAPLOVOD
ŠKOLA
ŠKOLA

naše značka
5002766701

vyřizuje
Jaroslav Kápička

datum
09.02.2023

Lukáš Urbánek
Velké náměstí 54
38601 Strakonice

Věc:
ZŠ Blatenská - revitalizace školního areálu, SO 02 Dětské dopravní hřiště, Horažďovice

K.ú. - p.č.: Horažďovice

Stavebník: Město Horažďovice , Mírové náměstí 1 , 34101 Horažďovice

Účel stanoviska: Předprojektová příprava

GasNet, s.r.o., jako provozovatel distribuční soustavy (PDS) a technické infrastruktury, zastoupený GasNet Služby, s.r.o., vydává toto stanovisko:

V zájmovém území vyznačeném v příloze tohoto stanoviska, nejsou umístěna žádná provozovaná plynárenská zařízení a plynovodní přípojky ve vlastnictví nebo správě GasNet, s.r.o.. Mohou se zde nacházet plynárenská zařízení jiných vlastníků či správců, případně i dlouhodobě nefunkční/neprovozovaná plynárenská zařízení bez dostupných informací o jejich poloze a vlastnictví.

V rozsahu území vyznačeného v příloze souhlasíme s povolením stavby dle zákona 183/2006 Sb. ve znění pozdějších předpisů např. s vydáním územního rozhodnutí, zjednodušeným územním řízením, vydáním územního souhlasu, uzavřením veřejnoprávní smlouvy, ohlášením, stavebním povolením, veřejnoprávní smlouvou o provedení stavby nebo oznámením stavebního záměru s certifikátem autorizovaného inspektora.
V případě uzavření veřejnoprávní smlouvy nebude GasNet, s.r.o. ani GasNet Služby, s.r.o., jako zmocněnec GasNet, s.r.o., účastníkem územního ani stavebního řízení a nebudou uvedeni ve třetích osobách veřejnoprávní smlouvy.

Platí pouze pro území vyznačené v příloze tohoto stanoviska a to 24 měsíců ode dne jeho vydání.

Stanovisko bylo vygenerováno na základě vaší žádosti automaticky.

V případě dotčení pozemku v majetku společnosti GasNet, s.r.o. je třeba dále projednat smluvní vztah k tomuto pozemku. Kontakt na projednání naleznete na adrese www.gasnet.cz/cs/kontaktni-system/, činnost "Smluvní vztahy - pozemky a budovy plynárenských zařízení", případně na Zákaznické lince GasNet 555 90 10 10.

Za správnost a úplnost dokumentace předložené s žádostí včetně jejího souladu s platnými předpisy plně zodpovídá její zpracovatel. Stanovisko nenahrazuje případná další stanoviska k jiným částem stavby.

V případě další korespondence nebo jednání (např. změna stavby) uvádějte naši značku - 5002766701 a datum tohoto stanoviska. Kontakty jsou k dispozici na https://www.gasnet.cz/cs/kontaktni-system/.

GasNet, s.r.o.
zastoupená společností GasNet Služby, s.r.o., IČ 27935311
Jaroslav Kápička
Vedoucí zpracování externích požadavků
Odbor zpracování externích požadavků

Přílohy: Orientační zákres plynárenského zařízení

Příloha: Orientační zákres plynárenského zařízení. Tato příloha je nedílnou součástí stanoviska č. 5002766701 ze dne 09.02.2023.

Provozovatel DS: GasNet, s.r.o.; Stavebník: Město Horažďovice , Mírové náměstí 1 , 34101 Horažďovice. K.ú.: Horažďovice.

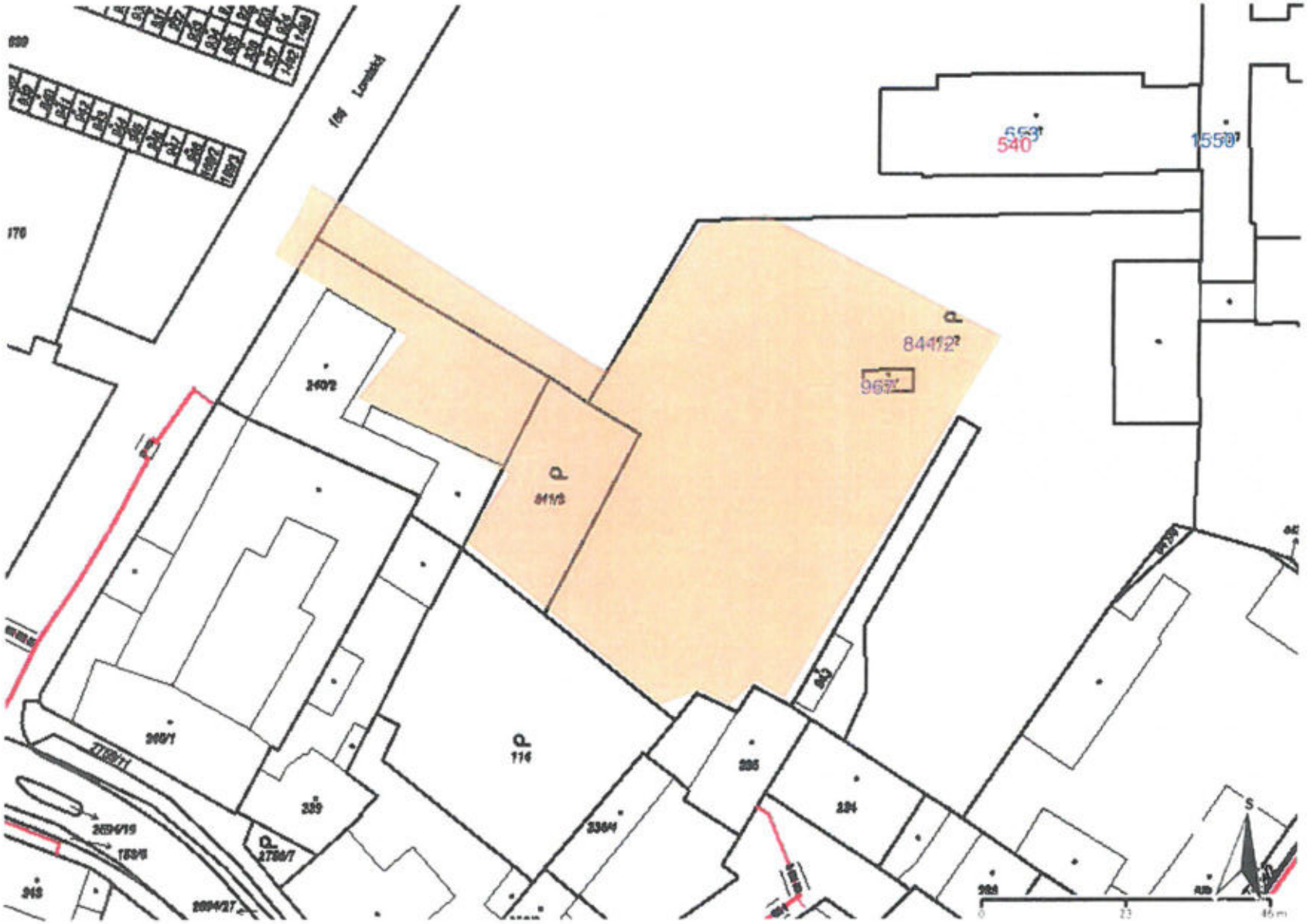

Legenda:

	linie plynovodu
	NTL
	STL
	VTL
	VVTL
	nefunkční
	plánovaná stavba před realizací
	ve výstavbě, neuvedeno do provozu
	regulační stanice
	ochranné zařízení
	kabel
	elektropřípojka
	kabel protikorozní ochrany
	anodové uzemnění
	stanice katodové ochrany
	pásmo vlivu anodového uzemnění SKAO
	neplynovodní zařízení/ technologie (linie/ bod/plocha)

Lukáš Urbánek
Lukáš Urbánek
Velké náměstí 54
386 01 Strakonice

Naše značka:
1514/23/OVP/N

Datum:
9.2.2023

Toto vyjádření je vydáváno ve smyslu zákona č. 458/2000 Sb. a zákona č. 183/2006 Sb., má platnost 2 roky od data jeho vydání.

Věc: Revitalizace školního areálu - ZŠ Blatenská - SO02 Dopravní hřiště

okres: Klatovy
k.ú.: Horažďovice

NEZASAHUJE do bezpečnostního pásma VTL plynovodu a ochranného pásma telekomunikačního vedení NET4GAS, s.r.o.

V další korespondenci uvádějte vždy číslo našeho vyjádření.

NET4GAS, s.r.o.
Na Hřebenech II 1718/8, P.O.BOX 22
140 21 Praha 4 - Nusle
IČ: 27260364
DIČ: CZ27260364 (43)

Aleš Novák
Manažer, Dokumentace soustavy

Žádosti o vyjádření k VTL plynovodům a telekomunikačnímu vedení NET4GAS, s.r.o. zasílejte pomocí elektronické podatelny: www.net4gas.cz (Přepravní soustava - Žádost o vyjádření).

NET4GAS, s.r.o. Na Hřebenech II 1718/8 140 21 Praha 4 - Nusle Tel.: +420 220 221 111 Fax: +420 220 225 498 E-mail: info@net4gas.cz Web: www.net4gas.cz

Příloha k vyjádření: 1514/23/OVP/N

Seznam souřadnic předmětu vyjádření:

Souřadnice jsou uvedeny v souřadnicovém systému jednotné trigonometrické sítě katastrální (S-JTSK).

Polygon č. 1 / 1

Y [m]	X [m]
806080.867	1119915.021
806058.289	1119928.779
806065.697	1119937.599
806043.119	1119948.182
806050.528	1119962.293
806015.603	1119988.752
806005.019	1119986.635
805994.436	1119987.693
805965.508	1119928.779
805994.083	1119909.024
806014.192	1119910.435
806025.481	1119932.307
806073.458	1119905.143

Šumava Net s.r.o. , Jiřího z Poděbrad 234, Horažďovice 341 01
IČO 25228978 DIČ CZ25228978
E-mail: info@sumava-net.cz, tel.: 378 774 404 / 602 117 444
Společnost je zapsána v OR Krajského soudu v Plzni, oddíl C, vložka 10751

Jiří Urbánek a synové
Projektová činnost ve výstavbě
Velké náměstí 54
386 01 Strakonice

V Horažďovicích 13.2.2023

Věc: **„Vyjádření k existenci sítí – REVITALIZACE ŠKOLNÍHO AREÁLU ZŠ BLATENSKÁ, HORAŽĎOVICE, DĚTSKÉ DOPRAVNÍ HŘIŠTĚ"**

Vážení,

na základě Vaší žádosti Vám sdělujeme, že se ve vyznačené lokalitě nenachází podzemní vedení sítě elektronických komunikací provozované firmou Šumava Net s.r.o..

Toto vyjádření platí 1 rok.

Petr Bláha, jednatel firmy Šumava Net s.r.o.

Šumava Net s.r.o.
Jiřího z Poděbrad 234
341 01 Horažďovice
IČO 25228978 DIČ CZ25228978

CETIN

VYJÁDŘENÍ O EXISTENCI SÍTĚ ELEKTRONICKÝCH KOMUNIKACÍ společnosti CETIN a.s. („Vyjádření")

A VŠEOBECNÉ PODMÍNKY OCHRANY SÍTĚ ELEKTRONICKÝCH KOMUNIKACÍ společnosti CETIN a.s. („Všeobecné podmínky ochrany SEK")

toto Vyjádření a Všeobecné podmínky ochrany SEK je vydané dle ustanovení § 101 zákona č. 127/2005 Sb., o elektronických komunikacích a o změně některých souvisejících zákonů, v platném znění („**Zákon o elektronických komunikacích**"), a dle ustanovení § 161 zákona č. 183/2006 Sb., o územním plánování a stavebním řádu, v platném znění („**Stavební zákon**"), a dle příslušných ustanovení zákona č. 89/2012 Sb., občanského zákoníku, v platném znění („**Občanský zákoník**")

Číslo jednací: 40779/23 **Číslo žádosti: 0123 183 772 („Žádost")**

Název akce („**Stavba**")	ZŠ Blatenská - revitalizace školního areálu, SO 02 Dětské dopravní hřiště, Horažďovice	
Důvod vydání Vyjádření („**Důvod vyjádření**")	Územní řízení	
Žadatel	Lukáš Urbánek	
Stavebník	Město Horažďovice, Mírové náměstí 1, Horažďovice, 34101	
Zájmové území	Okres	Klatovy
	Obec	Horažďovice
	Kat. území / č. parcely	Horažďovice
Platnost Vyjádření		**9. 2. 2025 („Den konce platnosti Vyjádření")**

Žadatel Žádostí určil a vyznačil Zájmové území, jakož i určil Důvod Vyjádření.

Na základě určení a vyznačení Zájmového území Žadatelem a na základě určení Důvodu Vyjádření vydává společnost CETIN a.s. následující Vyjádření:

Dojde ke střetu se sítí elektronických komunikací (dále jen „**SEK**") společnosti a.s.

(I) Na Žadatelem určeném a vyznačeném Zájmovém území se vyskytuje SEK společnosti CETIN a.s.;

(II) Společnost CETIN a.s. **za podmínky splnění bodu (III)** tohoto Vyjádření **souhlasí**, aby Stavebník a/nebo Žadatel, je-li Stavebníkem v Zájmovém území vyznačeném v Žádosti, provedl Stavbu a/nebo činnosti povolené příslušným správním rozhodnutím vydaným dle Stavebního zákona;

(III) Stavebník a/nebo Žadatel, je-li Stavebníkem je povinen řídit se Všeobecnými podmínkami ochrany SEK, které jsou nedílnou součástí Vyjádření;

(IV) Pro případ, že bude nezbytné přeložení SEK, zajistí vždy takové přeložení SEK její vlastník, společnost CETIN a.s. Stavebník, který vyvolal překládku SEK je dle ustanovení § 104 odst. 17 Zákona o elektronických komunikacích povinen uhradit společnosti CETIN a.s. veškeré náklady na nezbytné úpravy dotčeného úseku SEK, a to na úrovni stávajícího technického řešení;

(V) Pro účely přeložení SEK dle bodu (IV) tohoto Vyjádření je Stavebník povinen uzavřít se společností CETIN a.s. Smlouvu o realizaci překládky SEK.

Číslo jednací: 40779/23 Číslo žádosti: 0123 183 772

Vyjádření je platné pouze pro Zájmové území určené a vyznačené Žadatelem, jakož i pro Důvod Vyjádření stanovený a určený Žadatelem v Žádosti.

Vyjádření pozbývá platnosti i) v Den konce platnosti Vyjádření, ii) změnou rozsahu Zájmového území či změnou Důvodu Vyjádření uvedeného v Žádosti a/nebo iii) jakýmkoliv porušením kterékoliv povinnosti stanovené Všeobecnými podmínkami ochrany SEK, to vše v závislosti na tom, která ze skutečností rozhodná pro pozbytí platnosti Vyjádření nastane nejdříve.

Společnost CETIN a.s. vydáním tohoto Vyjádření poskytla Žadateli pro Žadatelem určené a vyznačené Zájmové území veškeré informace o SEK dostupné společnosti CETIN a.s. ke dni podání Žádosti.

Ze strany společnosti CETIN a.s. může v některých případech docházet ke zpracování Vašich osobních údajů. Ke zpracování Vašich osobních údajů dochází vždy v souladu s platnými právními předpisy. Konkrétní zásady a podmínky zpracování osobních údajů společnosti CETIN a.s. jsou dostupné na stránce https://www.cetin.cz/zasady-ochrany-osobnich-udaju.

V případě dotazů k Vyjádření kontaktujte prosím asistenční linku 238 461 111.

Přílohami Vyjádření jsou:

- *Všeobecné podmínky ochrany SEK*
- *Informace k vytýčení SEK ve vlastnictví společnosti CETIN a.s.*
- *Situační výkres (obsahuje Zájmové území určené a vyznačené Žadatelem a výřezy účelové mapy SEK)*

Vyjádření vydala společnost **CETIN a.s.** dne: 9. 2. 2023.

CETIN a.s.
Českomoravská 2510/19, Libeň
190 00 Praha 9
DIČ CZ04084063
102

Číslo jednací: 40779/23

Číslo žádosti: 0123 183 772

VŠEOBECNÉ PODMÍNKY OCHRANY SÍTĚ ELEKTRONICKÝCH KOMUNIKACÍ společnosti CETIN a.s.

1. PLATNOST VŠEOBECNÝCH PODMÍNEK

i) Tyto Všeobecné i podmínky ochrany sítě elektronických komunikací (dále jen „**VPOSEK**") tvoří součást Vyjádření (jak je tento pojem definován níže v článku 2 VPOSEK).

ii) V případě rozporu mezi Vyjádřením a těmito VPOSEK mají přednost ustanovení Vyjádření, pokud není těmito VPOSEK stanoveno jinak.

2. DEFINICE

Níže uvedené termíny, jsou-li použity v těchto VPOSEK a uvozeny velkým písmenem, mají následující význam:

„**CETIN**" znamená CETIN a.s. se sídlem Českomoravská 2510/19, Libeň, 190 00 Praha 9, IČO: 04084063, zapsaná v obchodním rejstříku vedeném Městským soudem v Praze pod spz. B 20623;
„**Den**" je kalendářní den;
„**Kabelovod**" podzemní zařízení sestávající se z tělesa Kabelovodu a kabelových komor, sloužící k zatahování kabelů a ochranných trubek;
„**Občanský zákoník**" znamená zákon č. 89/2012 Sb., občanský zákoník, ve znění pozdějších předpisů;
„**POS**" je zaměstnanec společnosti CETIN, pověřený ochranou sítě, Miroslav Zelenka, tel.: 606 755 896, e-mail: miroslav.zelenka@cetin.cz;
„**Pracovní den**" znamená Den, který není v České republice dnem pracovního klidu nebo státem uznaným svátkem;
„**Příslušné požadavky**" znamená jakýkoli a každý příslušný právní předpis, vč. technických norem, nebo normativní právní akt veřejné správy či samosprávy, nebo jakékoli rozhodnutí, povolení, souhlas nebo licenci, včetně podmínek, které s ním souvisí;
„**Překládka**" je stavba spočívající ve změně trasy vedení SEK ve vlastnictví CETIN nebo přemístění zařízení SEK ve vlastnictví CETIN; Stavebník, který Překládku vyvolal, je dle ustanovení § 104 odst. 17 Zákona o elektronických komunikacích povinen uhradit společnosti CETIN veškeré náklady na nezbytné úpravy dotčeného úseku SEK, a to na úrovni stávajícího technického řešení;
„**SEK**" je síť elektronických komunikací ve vlastnictví CETIN;
„**Stavba**" je stavba a/nebo činnosti ve vztahu, k níž bylo vydáno Vyjádření, a je prováděna Stavebníkem a/nebo Žadatelem v souladu s Příslušnými požadavky, povolená příslušným správním rozhodnutím vydaným dle Stavebního zákona;
„**Stavebník**" je osoba takto označená ve Vyjádření;
„**Stavební zákon**" je zákon č. 183/2006 Sb., o územním plánování a stavebním řádu;
„**Vyjádření**" je vyjádření o existenci sítě elektronických komunikací vydané společností CETIN dne 9. 2. 2023 pod č.j 40779/23;
„**Zájmové území**" je území označené Žadatelem a/nebo Stavebníkem v Žádosti;
„**Situační výkres**" je výkres, který je přílohou Vyjádření a obsahuje Zájmové území určené a vyznačené Žadatelem v Žádosti a výřezy účelové mapy SEK;
„**Zákon o elektronických komunikacích**" je zákon č. 127/2005 Sb., o elektronických komunikacích a o změně některých souvisejících zákonů, ve znění pozdějších předpisů;
„**Žadatel**" je osoba takto označená ve Vyjádření.
„**Žádost**" je žádost, kterou Žadatel a/nebo Stavebník požádal CETIN o vydání Vyjádření.

3. PLATNOST A ÚČINNOST VPOSEK

Tyto VPOSEK jsou platné a účinné Dnem odeslání Vyjádření na i) adresu elektronické pošty Stavebníka a/nebo Žadatele uvedenou v Žádosti nebo ii) adresu pro doručení prostřednictvím poštovní přepravy uvedenou Stavebníkem a/nebo Žadatelem v Žádosti.

4. OBECNÁ PRÁVA A POVINNOSTI STAVEBNÍKA A/NEBO ŽADATELE

(i) Stavebník, Žadatel je výslovně srozuměn s tím, že SEK je veřejně prospěšným zařízením, byla zřízena ve veřejném zájmu a je chráněna Příslušnými požadavky.

(ii) SEK je chráněna ochranným pásmem, jehož rozsah je stanoven (a) ustanovením § 102 Zákona o elektronických komunikacích a/nebo (b) právními předpisy účinnými před Zákonem o elektronických komunikacích, není-li Příslušnými požadavky stanoveno jinak.

(iii) Stavebník, Žadatel nebo jím pověřená třetí osoba, je povinen při provádění Stavby nebo jiných prací, při odstraňování havárií a projektování staveb, řídit se Příslušnými požadavky, správnou praxí v oboru stavebnictví a technologickými postupy a je povinen učinit veškerá nezbytná opatření vyžadovaná Příslušnými požadavky k ochraně SEK před poškozením. Povinnosti dle tohoto odstavce má Stavebník rovněž ve vztahu k SEK, které se nachází mimo Zájmové území.

(iv) Při zjištění jakéhokoliv rozporu mezi údaji v Situačním výkresu, který je přílohou Vyjádření a skutečným stavem, je Stavebník a/nebo Žadatel povinen bez zbytečného odkladu, nejpozději Den následující po zjištění takové skutečnosti, zjištěný rozpor oznámit POS.

(v) Stavebník, Žadatel nebo jím pověřená třetí osoba, je povinen každé poškození či krádež SEK bezodkladně, nejpozději Den následující po zjištění takové skutečnosti, oznámit takovou skutečnost dohledovému centru společnosti CETIN na telefonní číslo +420 238 464 190.

(vi) Bude-li Stavebník, Žadatel nebo jím pověřená třetí osoba na společnosti CETIN požadovat, aby se jako účastník správního řízení, pro jehož účely bylo toto Vyjádření vydáno, vzdala práva na odvolání proti rozhodnutí vydanému ve správním řízení, je oprávněn kontaktovat POS.

5. POVINNOSTI STAVEBNÍKA PŘI PŘÍPRAVĚ STAVBY

(i) Při projektování Stavby je Stavebník povinen zajistit, aby projektová dokumentace Stavby (i) zohledňovala veškeré požadavky na ochranu SEK vyplývající z Příslušných požadavků, zejména ze Zákona o elektronických komunikacích a Stavebního zákona, (ii) respektovala správnou praxi v oboru stavebnictví a technologické postupy a (iii) umožňovala, aby i po provedení a umístění Stavby dle takové projektové dokumentace byla společnost CETIN, jako vlastník SEK schopna bez jakýkoliv omezení a překážek provozovat SEK, provádět údržbu a opravy SEK.

(ii) Nebude-li možné projektovou dokumentací zajistit některý, byť i jeden z požadavků dle předchozího odstavce (i) a/nebo umístění Stavby by mohlo způsobit, že nebude naplněn některý, byť i jeden z požadavků dle předchozího odstavce (i), vyvolá Stavebník Překládku.

(iii) Při projektování Stavby, která se nachází nebo je u ní zamýšleno, že se bude nacházet v ochranném pásmu radiových tras společnosti CETIN a překračuje výšku 15 m nad zemským povrchem, a to včetně dočasných objektů zařízení staveniště (jeřáby, konstrukce, atd.) je Stavebník povinen písemně kontaktovat POS za účelem získání konkrétního stanoviska a podmínek k ochraně radiových tras společnosti CETIN a pro určení, zda Stavba vyvolá Překládku. Ochranné pásmo radiových tras v šíři 50m je zakresleno do situačního výkresu, který je součástí tohoto Vyjádření.

VŠEOBECNÉ PODMÍNKY OCHRANY SÍTĚ ELEKTRONICKÝCH KOMUNIKACÍ společnosti CETIN a.s.

(iv) Pokud se v Zájmovém území nachází podzemní silové vedení (NN) ve vlastnictví společnosti CETIN, je Stavebník povinen ve vztahu k projektové dokumentaci zajistit totéž, co je uvedeno pod písm (i) tohoto článku 5, přičemž platí, že Stavebník vyvolá Překládku v případech uvedených pod písm (ii) tohoto článku 5.

(v) Stavebník je povinen při projektování Stavby, která je stavbou (a) zařízení silových elektrických sítí (VN, VVN a ZVVN) a/nebo (b) trakčních vedení, provést výpočet či posouzení rušivých vlivů na SEK, zpracovat ochranná opatření, to vše dle a v souladu s Příslušnými požadavky. Stavebník je povinen nejpozději třicet (30) Dnů před podáním žádosti o vydání příslušného správního rozhodnutí k umístění Stavby dle Stavebního zákona předat POS výpočet či posouzení rušivých vlivů na SEK a zpracovaná ochranná opatření.

(vi) Je-li Stavba v souběhu s Kabelovodem, nebo Kabelovod kříží, je Stavebník povinen nejpozději ke Dni, ke kterému započne se zpracováním projektové dokumentace ke Stavbě, oznámit POS a projednat s POS (a) veškeré případy, kdy trajektorie podvrtů a protlaků budou vedeny ve vzdálenosti menší, než je 1,5 m od Kabelovodu a (b) jakékoliv výkopové práce, které budou nebo by mohly být vedeny v úrovni či pod úrovní Kabelovodu nebo kabelové komory.

(vii) Je-li Stavba umístěna nebo má být umístěna v blízkosti Kabelovodu, ve vzdálenosti menší, než jsou 2 m nebo kříží-li Stavba Kabelovod ve vzdálenosti menší, než je 0,5 m nad nebo kdekoli pod Kabelovodem, je Stavebník povinen předložit POS k posouzení zakreslení Stavby v příčných řezech, přičemž do příčného řezu je Stavebník rovněž povinen zakreslit profil kabelové komory.

6. POVINNOSTI STAVEBNÍKA PŘI PROVÁDĚNÍ STAVBY

(i) Stavebník je před započetím jakýchkoliv zemních prací ve vztahu ke Stavbě povinen vytýčit trasu SEK na terénu dle Příslušných požadavků a dle Stavebního zákona. S vytýčenou trasou SEK je Stavebník povinen seznámit všechny osoby, které budou anebo by mohly zemní práce ve vztahu ke Stavbě provádět. V případě porušení této povinnosti bude Stavebník odpovědný společnosti CETIN za náklady a škody, které porušením této povinnosti společnosti CETIN vzniknou a je povinen je společnosti CETIN uhradit.

(ii) Pět (5) Pracovních dní před započetím jakýchkoliv prací ve vztahu ke Stavbě je Stavebník povinen oznámit společnosti CETIN, že zahájí práce či činnosti ve vztahu ke Stavbě. Písemné oznámení dle předchozí věty zašle Stavebník na adresu elektronické pošty POS a bude obsahovat minimálně číslo jednací Vyjádření a kontaktní údaje Stavebníka.

(iii) Stavebník je povinen zabezpečit a zajistit SEK proti mechanickému poškození, a to zpravidla dočasným umístěním silničních betonových panelů nad kabelovou trasou SEK. Do doby, než je zajištěna a zabezpečena ochrana SEK proti mechanickému poškození, není Stavebník oprávněn přejíždět vozidly nebo stavební mechanizací kabelovou trasu SEK. Při přepravě vysokých nákladů nebo při projíždění strojů, vozidly či mechanizací pod nadzemním vedením SEK je Stavebník povinen prověřit, zda výška nadzemního vedení SEK je dostatečná a umožňuje spolehlivý a bezpečný způsob přepravy nákladu či průjezdu strojů, vozidel či mechanizace.

(iv) Při provádění zemních prací v blízkosti SEK je Stavebník povinen postupovat tak, aby nedošlo ke změně hloubky uložení nebo prostorového uspořádání SEK. V místech, kde SEK vystupuje ze země do budovy, rozváděče, na sloup apod. je Stavebník povinen vykonávat zemní práce se zvýšenou mírou opatrnosti, výkopové práce v blízkosti sloupů nadzemního vedení SEK je Stavebník povinen provádět v takové vzdálenosti od sloupu nadzemního vedení SEK, která je dostatečná k tomu, aby nedošlo nebo nemohlo dojít k narušení stability sloupu nadzemního vedení SEK. Stavebník je povinen zajistit, aby jakoukoliv jeho činností nedošlo bez souhlasu a vědomí společnosti CETIN (a) ke změně nivelety terénu, a/nebo (b) k výsadbě trvalých porostů, a/nebo (c) ke změně rozsahu a změně konstrukce zpevněných ploch. Pokud došlo k odkrytí SEK, je Stavebník povinen SEK po celou dobu odkrytí náležitě zabezpečit proti prověšení, poškození a odcizení.

(v) Zjistí-li Stavebník kdykoliv během provádění prací ve vztahu ke Stavbě jakýkoliv rozpor mezi údaji v projektové dokumentaci a skutečností, je povinen bezodkladně přerušit práce a oznámit zjištěný rozpor na adresu elektronické pošty POS. Stavebník není oprávněn pokračovat v pracích ve vztahu ke Stavbě do doby, než získá písemný souhlas POS s pokračováním prací.

(vi) Stavebník není bez předchozího písemného souhlasu společnosti CETIN oprávněn manipulovat s kryty kabelových komor, jakkoliv zakrývat vstupy do kabelových komor, a to ani dočasně, vstupovat do kabelových komor, jakkoliv manipulovat s případně odkrytými prvky SEK či s jakýmkoliv jiným zařízením se SEK souvisejícím. Rovněž bez předchozího písemného souhlasu společnosti CETIN není Stavebník oprávněn umístit nad trasou Kabelovodu jakoukoliv jinou síť technické infrastruktury v podélném směru.

(vii) Byla-li v souladu s Vyjádřením a těmito VPOSEK odkryta SEK je Stavebník povinen tři (3) Pracovní dny před zakrytím SEK písemně oznámit POS zakrytí SEK a vyzvat ho ke kontrole před zakrytím. Oznámení Stavebníka dle předchozí věty musí obsahovat minimálně předpokládaný Den zakrytí, číslo jednací Vyjádření a kontaktní údaje Stavebníka. Stavebník není oprávněn provést zakrytí do doby, než získá písemný souhlas POS se zakrytím.

7. ROZHODNÉ PRÁVO

Vyjádření a VPOSEK se řídí českým právem, zejména Občanským zákoníkem, Zákonem o elektronických komunikacích a Stavebním zákonem. Veškeré spory z Vyjádření či VPOSEK vyplývající budou s konečnou platností řešeny u příslušného soudu České republiky.

8. PÍSEMNÝ STYK

Písemným stykem či pojmem „písemně" se pro účely Vyjádření a VPOSEK rozumí předání zpráv jedním z těchto způsobů:
- v listinné podobě;
- e-mailovou zprávou se zaručeným elektronickým podpisem dle zák. č. 227/2000 Sb., o elektronickém podpisu a o změně některých dalších zákonů (zákon o elektronickém podpisu), ve znění pozdějších předpisů;

9. ZÁVĚREČNÁ USTANOVENÍ

(i) Stavebník, Žadatel nebo jím pověřená třetí osoba je počínaje Dnem převzetí Vyjádření povinen užít informace a data uvedená ve Vyjádření pouze a výhradně k účelu, pro který mu byla tato poskytnuta. Stavebník, Žadatel nebo jím pověřená třetí osoba není oprávněn informace a data rozmnožovat, rozšiřovat, pronajímat, půjčovat či jinak umožnit jejich užívání třetí osobou bez předchozího písemného souhlasu společnosti CETIN.

(ii) Pro případ porušení kterékoliv z povinností Stavebníka, Žadatele nebo jím pověřené třetí osoby, založené Vyjádřením /nebo těmito VPOSEK je Stavebník, Žadatel či jím pověřená třetí osoba odpovědný za veškeré náklady a škody, které společnosti CETIN vzniknou porušením povinnosti Stavebníka, Žadatele nebo jím pověřené třetí osoby.

Číslo jednací: 40779/23 Číslo žádosti: 0123 183 772

Informace k vytyčení *SEK*

V případě požadavku na vytyčení *PVSEK* společnosti *CETIN a.s.* se, prosím, obracejte na společnosti uvedené níže.

CETIN a.s. - středisko Čechy západ

se sídlem: Českomoravská 2510/19, Libeň, 190 00 Praha 9
IČ: 04084063 DIČ: CZ04084063
kontakt: tel: 238461858, obslužná doba 8 - 14 hod, Jaromír Pflanzer, Klatovy -Luby 173, MT: 723 376 566 mezi 7:00 a 8:00

CETIN

(tiskový formát A3) Příloha k Vyjádření č.j.: 40779/23 Číslo žádosti: 0123 183 772

SITUAČNÍ VÝKRES - POLYGON 1

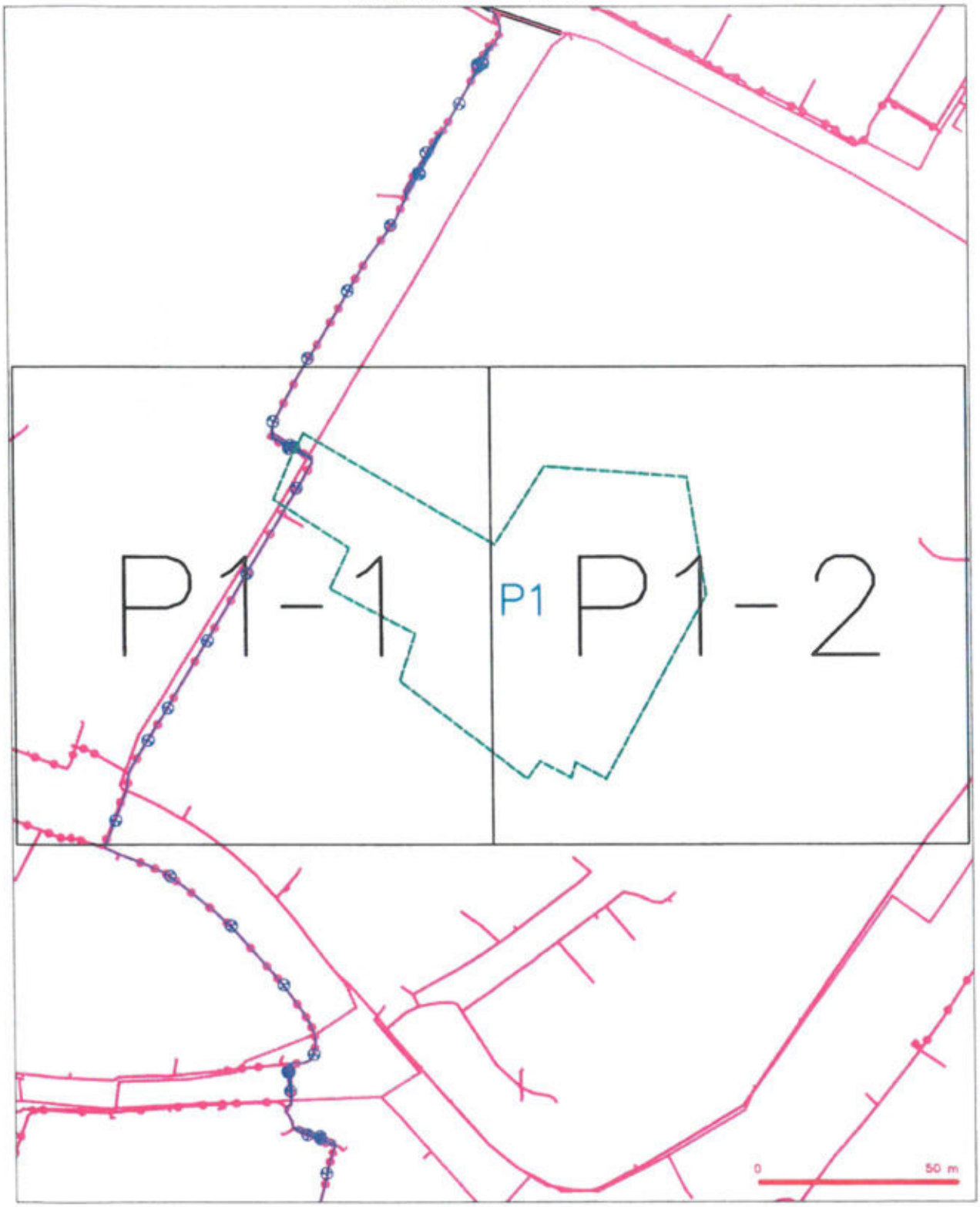

LEGENDA

CETIN

(tiskový formát A3) Příloha k Vyjádření č.j.: 40779/23 Číslo žádosti: 0123 183 772

SITUAČNÍ VÝKRES - ZÁJMOVÉ ÚZEMÍ

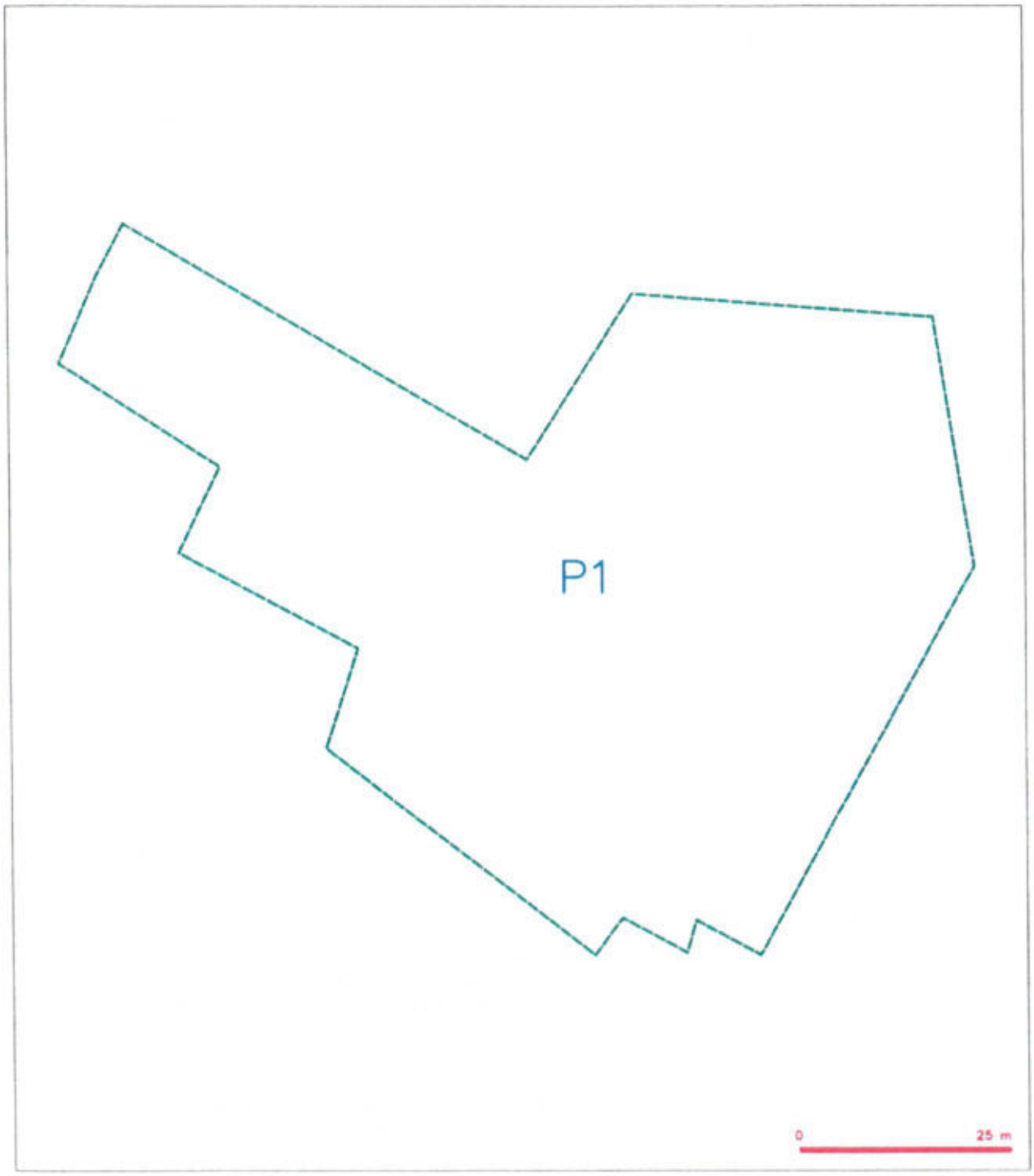

LEGENDA

CETIN a.s.
Českomoravská 2510/19, Libeň
190 00 Praha 9
IČ: 04084063
302

SITUAČNÍ VÝKRES - POLYGON 1, list kladu P1-1

LEGENDA

CETIN

(tiskový formát A3) Příloha k Vyjádření č.j.: 40779/23 Číslo žádosti: 0123 183 772

SITUAČNÍ VÝKRES - POLYGON 1, list kladu P1-2

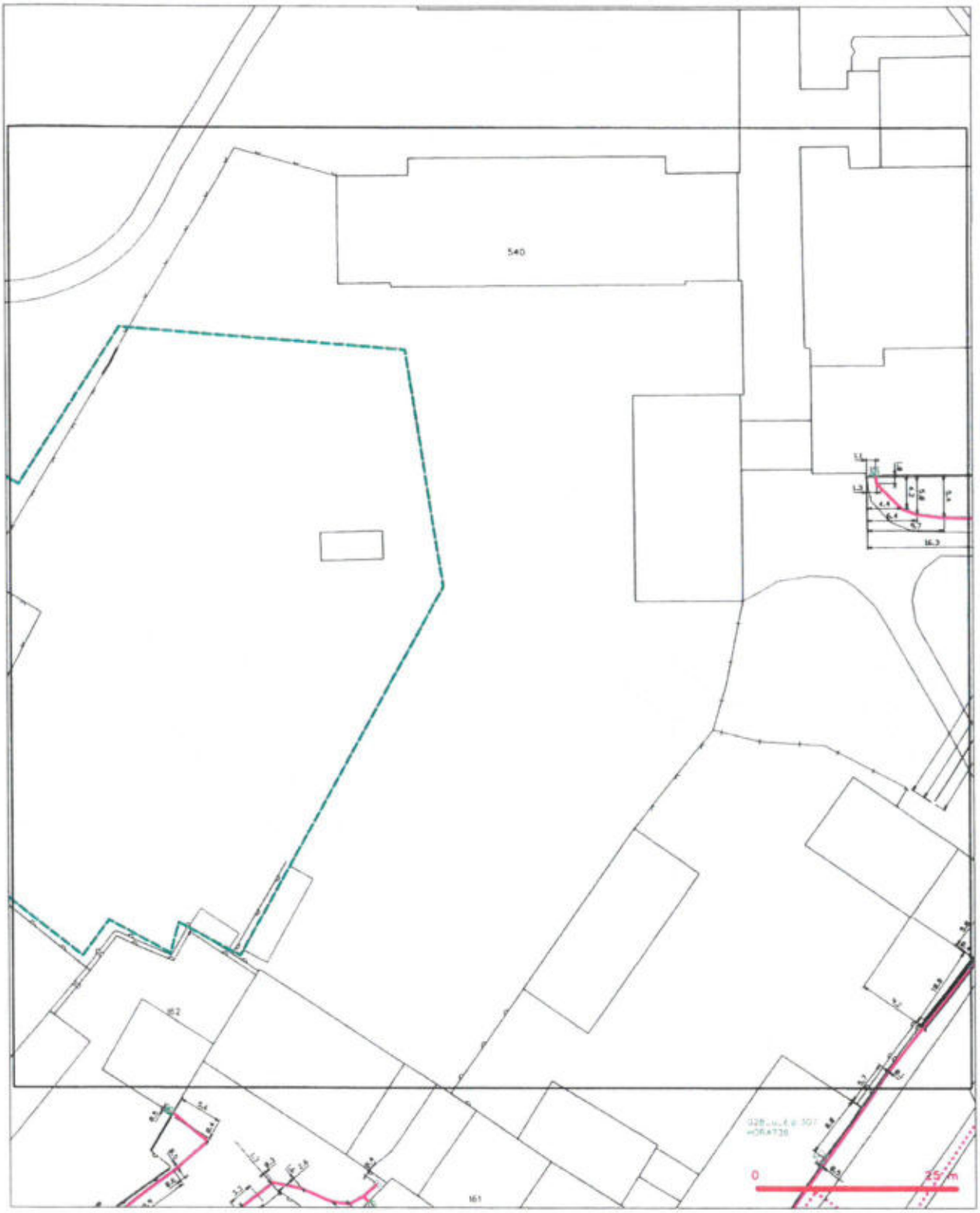

LEGENDA

PRO SPOLEČNÉ ZÁŽITKY

Lukáš Urbánek
Lukáš Urbánek
Velké náměstí č.p.54
38601 Strakonice

Vyřizuje: Dundáček Petr
E-mail: petr.dundacek@t-mobile.cz

Naše značka: **E07647/23**

V Praze dne: **9.2.2023**

Vyjádření a stanovení podmínek pro udělení souhlasu s umístěním stavby v ochranném pásmu sítě technické infrastruktury (TI) společnosti T-Mobile Czech Republic a.s.

Vydané podle § 101 ZÁKONA Č. 127/2005 Sb., o elektronických komunikacích a o změně některých souvisejících zákonů (zákon o elektronických komunikacích – dále jen ZEK), ve znění pozdějších předpisů a §161 zákona č. 183/2006 Sb., o územním plánování a stavebním řádu (stavební zákon) či dle dalších příslušných právních předpisů

Věc: **ZŠ Blatenská, Horažďovice - SO 02 Dětské dopravní hřiště**
Stupeň: Územní řízení

Na základě předložených projektových podkladů dáváme **souhlasné stanovisko k vydání Územního souhlasu / rozhodnutí (Stavebního povolení)** a následně **souhlas s realizací stavby**.

Dle předložených dokladů nedojde ke kolizi s technickou infrastrukturou společnosti **T-Mobile Czech Republic a.s.**

Toto stanovisko má platnost 1 rok a nelze prodloužit. Po uplynutí platnosti zadejte žádost o nové stanovisko na: https://ochranasiti.t-mobile.cz/vyjadreni/

T-Mobile
T-Mobile Czech Republic a.s.
Tomíčkova 2144/1
148 00 Praha 4
IČ 649 49 681, DIČ CZ649496811

.....
Ochrana sítí
Technologický úsek

V další komunikaci nebo požadavku doplňujících dotazů, uvádějte do „Předmětu" e-mailu vždy číslo jednací.

PRO SPOLEČNÉ ZÁŽITKY

Příloha č. 1

Rekapitulace žádosti o vyjádření k existenci sítě elektronických komunikací

Číslo žádosti:	E07647/23
Název stavby /akce:	ZŠ Blatenská, Horažďovice - SO 02 Dětské dopravní hřiště
Datum podání žádosti:	9.2.2023
Důvod žádosti:	Územní řízení
Popis jiného důvodu žádosti:	
Poznámka:	

Žadatel

Firma / organizace:	Lukáš Urbánek
IČ	74723316
DIČ	
Kontaktní osoba:	Lukáš Urbánek
Adresa:	Velké náměstí č.p.54
Město / obec:	Strakonice
PSČ:	38601
Stát:	
E-mail:	urbl.lukas@seznam.cz
Telefonní číslo:	723192590

Stavebník

Firma / organizace:	Město Horažďovice
Kontaktní osoba:	Pavel Matoušek
Adresa:	Mírové náměstí č.p.1
Město / obec:	Horažďovice
PSČ:	34101
Stát:	
E-mail:	urbl.lukas@seznam.cz
Telefonní číslo:	723192590

Stavba

Výška nad terénem (metry):	2 m
Projektant:	Jiří Urbánek
Druh stavby:	Stavby pro sport a rekreaci
Hodnota projektu:	10 mil. Kč
Měsíc zahájení stavby:	04/2023
Měsíc ukončení stavby:	12/2024

Odeslání stanoviska

E-mail:	urbl.lukas@seznam.cz

Příloha č. 2

Situační plánek

Zájmová oblast (zájmové oblasti) zadaná žadatelem

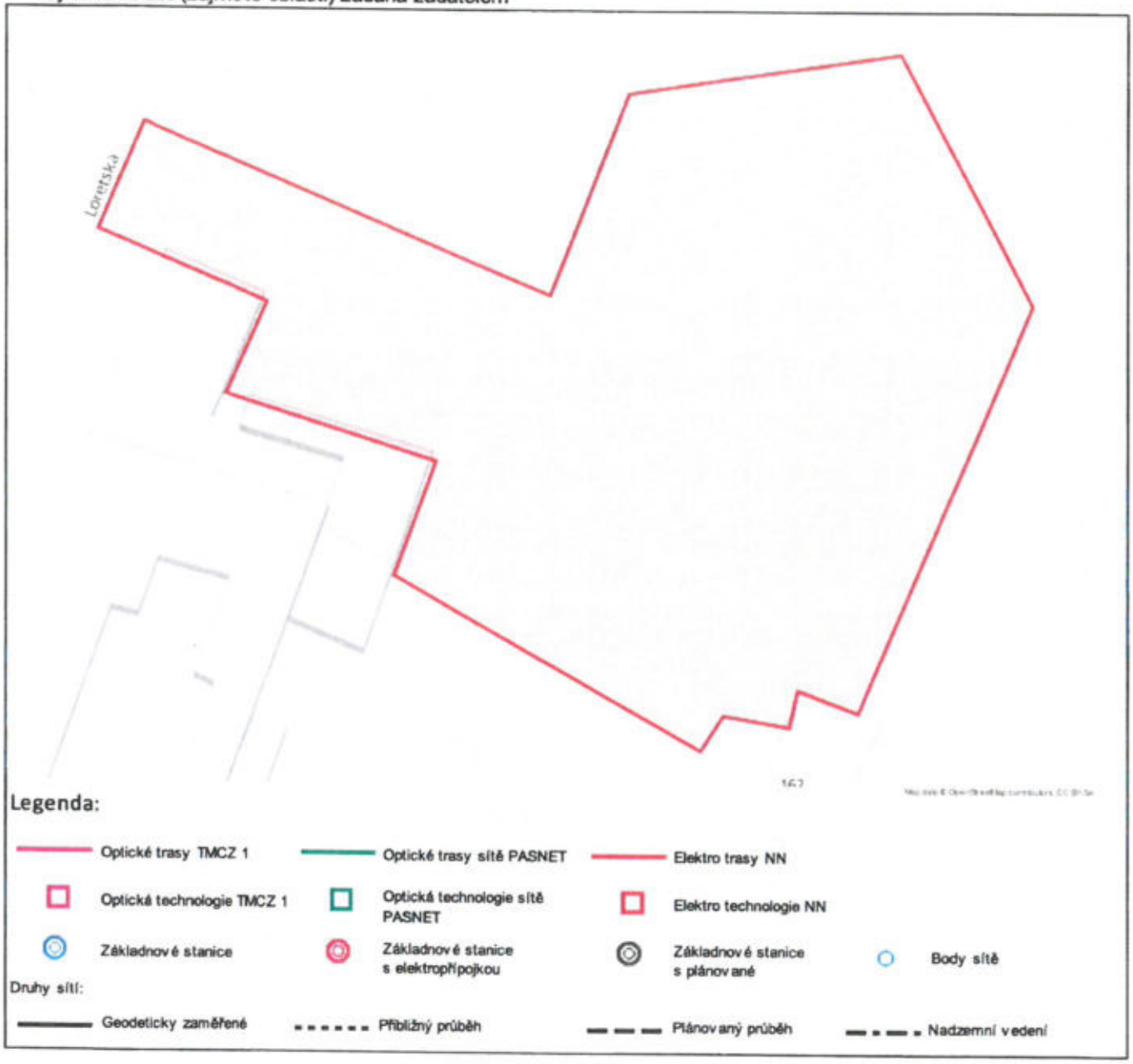

Geometrie zájmové oblasti (zájmových oblastí) žádosti ve formátu WKT a souřadnicovém systému S-JTSK. Zkopírováním textu lze geometrii zobrazit v jakémkoli softwaru podporujícím formát WKT.

POLYGON((-806072.333942578 -1119903.67910591,-806079.82740194 -1119915.7424006,-806060.819629162 -1119927.19088774,-806067.450904462 -1119937.41598516,-806043.149534175 -1119949.05491622,-806050.177634036 -1119961.97305245,-806016.393702072 -1119988.17693491,-806013.069421925 -1119984.34305137,-806005.358635835 -1119986.85498983,-806003.742185082 -1119982.57291845,-805996.808527806 -1119986.34606302,-805968.996671922 -1119940.72150127,-805980.228804493 -1119908.60422554,-806013.538254974 -1119908.60924058,-806026.533679684 -1119931.26063963,-806070.904094158 -1119904.6759418,-806072.333942578 -1119903.67910591))

Lukáš Urbánek
Lukáš Urbánek
Velké náměstí 54
386 01 Strakonice - Strakonice I

V Praze, 16.2.2023

Naše zn.: **230209-0844516867**

Věc: vyjádření k žádosti k akci **"ZŠ Blatenská - revitalizace školního areálu, SO 02 Dětské dopravní hřiště, Horažďovice"**

Společnost Vodafone Czech Republic a.s. (dále jen „Vodafone"), se sídlem Praha 5, náměstí Junkových 2, IČ: 25788001, zapsaná dne 13.8. 1999 v obchodním rejstříku vedeném Městským soudem v Praze pod spisovou značkou B.6064 a společnost Vantage Towers, s.r.o. se sídlem Závišova 502/5, Nusle, 140 00 Praha 4, zapsaná v obchodním rejstříku vedeném u Městského soudu v Praze pod sp. zn. C 330005, IČO: 09056009, DIČ: CZ09056009 zastoupená Vodafone na základě plné moci Vám sděluje, že dle Vámi podané žádosti ze dne **9.2.2023**, která je nedílnou součástí tohoto vyjádření,

souhlasí s realizací projektu.

Ve Vámi zadaném zájmovém území a v uvedené výšce (výška stavby: 2 m, výška jeřábu: 2 m) se nenachází žádné podzemní ani nadzemní vedení.

Platnost vyjádření je **1 rok** od data vydání. Vyjádření je platné pouze v rámci předmětného projektu a pro důvod vydání vyjádření stanovený žadatelem v žádosti.

Vyjádření pozbývá platnosti uplynutím doby platnosti, změnou rozsahu zájmového území i změnou důvodu vydání vyjádření uvedeného v žádosti, to vše v závislosti na tom, která ze skutečností rozhodná pro pozbytí platnosti tohoto vyjádření nastane nejdříve. Po skončení platnosti si musíte podat novou žádost na adrese https://www.zadostovyjadreni.cz/vodafone/.

S pozdravem

v.z. Ing. Kateřina Rendeková
Vodafone Czech Republic a. s.
náměstí Junkových 2808/2
150 00 Praha 5

Tel.: 607105305
E-mail: katerina.rendekova@vodafone.com

Vodafone Czech Republic a.s.
náměstí Junkových 2, 155 00 Praha 5
IČO: 25788001, DIČ: CZ25788001
tel.: 776 471 111, fax: 775 971 90

Seznam příloh/přiložených souborů:
Zadost_230209-0844516867.pdf

Vodafone Czech Republic a.s.
Náměstí Junkových 2
155 00 Praha 5

Vodafone péče o zákazníky: 800 77 00 77
IČO: 25788001, DIČ: CZ25788001
vodafone.cz

Společnost zapsaná v obchodním rejstříku vedeném Městským soudem v Praze, oddíl B, vložka 6064

DISTRIBUCE

R4P100 ReqType:Q ReqExtID:0014484156 ProcessID:CS-20230421T113750-0001 DocExtID:0000000060242963 BOID:001A4A1A12071EDDB88505CD1C445422
BONM:ZISUCSPRN DocType:CZ05UAq/(6) SAPtyp:Dopis-DOP-D35 ZakID:0020031507B DocID:0010462504 14 IA-1B5\p22-24961041 2 Ver:X607D231 QUICK str:1 lst:1

Urbánek Jiří
Hraniční 70
Strakonice
386 01 PŘEDNÍ PTÁKOVICE

D000000010188778120 3

NAŠE ZNAČKA	VYŘIZUJE / LINKA	MÍSTO ODESLÁNÍ / DNE
001133576174	Zdeněk Tochor / 800 850 860	Plzeň 21. 4. 2023

Vyjádření k žádosti o souhlas s činností a/nebo s umístěním stavby v ochranném pásmu zařízení distribuční soustavy

Vážená paní, vážený pane,

dovolte nám, abychom reagovali na Vaši žádost ze dne 17. 4. 2023, ve které nás žádáte o souhlas s činností a/nebo umístěním stavby v blízkosti zařízení distribuční soustavy, resp. v ochranném pásmu zařízení distribuční soustavy (dále jen „zařízení") v majetku společnosti ČEZ Distribuce, a. s.

Stavba a/nebo s ní související činnost na pozemku parcelní číslo viz.PD v katastrálním území Horažďovice vedená pod názvem "Revitalizace školního areálu ZŠ Blatenská, Horažďovice" se nachází v blízkosti zařízení distribuční soustavy, resp. zasahuje do ochranného pásma zařízení **kabelové vedení NN** v majetku provozovatele distribuční soustavy společnosti ČEZ Distribuce, a. s.

Jménem společnosti ČEZ Distribuce, a. s., Vám sdělujeme, že udělujeme souhlas s činností a/nebo umístěním stavby v blízkosti zařízení distribuční soustavy, resp. v ochranném pásmu předmětného zařízení.

Toto vyjádření pozbývá platnosti, nebude-li činnost a/nebo stavba zahájena do 1 roku od udělení souhlasu.

Platnost tohoto souhlasu je vázána na dodržení následujících podmínek:

1. Podmínkou pro zahájení činnosti v blízkosti zařízení distribuční soustavy, resp. v ochranném pásmu je platné sdělení o existenci zařízení v majetku společnosti ČEZ Distribuce, a. s., pro výše uvedené zájmové území, které získáte prostřednictvím Geoportálu (geoportal.cezdistribuce.cz), při dodržení podmínek uvedených ve sdělení a v tomto vyjádření.

2. Místa křížení a souběhy ostatních zařízení a staveb se zařízeními energetickými, komunikačními sítěmi pro elektronickou komunikaci nebo zařízeními technické infrastruktury musí být vyprojektovány a provedeny v souladu s platnými normami a předpisy, zejména s ČSN 33 2000-5-52, ČSN EN 50110-1, ČSN EN 50341-1, ČSN 73 6005 a PNE 33 0000-6, PNE 33 3301, PNE 34 1050.

3. V případě nadzemního vedení nn budou pro stavby a konstrukce dodrženy odstupové vzdálenosti uvedené v PNE 33 3302 a hranu výkopu doporučujeme při realizaci stavby umístit min. 1 m od základové části podpěrného bodu.

4. Při realizaci stavby a/nebo provádění související činnosti nesmí dojít v žádném případě k nebezpečnému přiblížení osob, věcí, zařízení nebo mechanismů a strojů k živým částem pod napětím, tj. musí být dodržena minimální vzdálenost 1 m od živých částí zařízení nn, 2 m od vedení vn a 3 m od vedení vvn dle PNE 33 0000-6 s vazbou na ČSN EN 50110-1, pokud není větší vzdálenost stanovena v jiném předpisu (např. ČSN ISO 12480-1). V případě, že nebude možné tuto vzdálenost dodržet, je žadatel povinen

požádat o vypnutí předmětného elektrického zařízení, případně o dočasné zaizolování vodičů nn.

5. Pracovníci provádějící práce budou prokazatelně poučeni o nebezpečí, které hrozí při nedodržení bezpečnostních předpisů. S ohledem na provádění prací v blízkosti zařízení distribuční soustavy, resp. v ochranném pásmu upozorňujeme na možnost nebezpečných vlivů od elektrického zařízení. Opatření proti těmto vlivům je na straně žadatele, dodavatele prací nebo jimi pověřených osobách. ČEZ Distribuce, a. s., nepřevezme žádnou zodpovědnost za případné škody, které vzniknou následkem poruchy nebo havárie elektrického zařízení za nepředvídaných okolností nebo nedodržením výše uvedených podmínek.

6. Stavbou nebude narušeno stávající uzemnění nadzemního vedení ani statika podpěrných bodů. Nebude-li možné toto dodržet je nutné situaci řešit formou přeložky zařízení distribuční soustavy ve smyslu § 47 zákona č. 458/2000 Sb., v platném znění.

7. V případě činnosti a/nebo stavby v blízkosti elektrického vedení, resp. v ochranném pásmu bude dotčený prostor ze všech stran možného přístupu/vjezdu po celou dobu realizace viditelně označen výstražnou cedulí.

8. Umístěním stavby nesmí dojít ke ztížení přístupu našich pracovníků a pracovníků námi pověřených firem k zařízení v majetku společnosti ČEZ Distribuce, a. s. Při případné úpravě povrchu nesmí dojít ke změně výškové nivelity země oproti současnému stavu.

9. Musí být dodrženy Podmínky pro práce v ochranných pásmech zařízení, které jsou v platném znění k dispozici na www.cezdistribuce.cz, popř. jsou součástí vydaného sdělení o existenci zařízení v majetku společnosti ČEZ Distribuce, a. s.

10. Dojde-li k obnažení podzemního vedení nebo k poškození energetického zařízení, sítě pro elektronickou komunikaci nebo zařízení se sítí pro elektronickou komunikaci související nebo zařízení technické infrastruktury ve vlastnictví ČEZ Distribuce, a. s., nahlaste nám prosím tuto skutečnost bezodkladně jako poruchu na bezplatnou linku 800 850 860. Poškození nebo mimořádné události způsobené na zařízení žadatelem, dodavatelem prací nebo jimi pověřenými osobami budou opraveny na náklady viníka. Zahrnutí obnažených, případně poškozených částí podzemního vedení může být provedeno pouze po souhlasu vydaném společností ČEZ Distribuce, a. s.

11. Toto vyjádření se nevztahuje na zařízení v majetku společností ČEZ ICT Services, a. s., a Telco Pro Services, a. s.

Provozovatel distribuční soustavy si vyhrazuje právo odvolat souhlas kdykoli, zjistí-li, že podmínky stanovené v tomto vyjádření nejsou dodrženy. Pokud zjištěné nedostatky nebyly odstraněny ani na základě písemné výzvy ve stanoveném termínu, je žadatel povinen uvést ochranné pásmo do původního stavu a zdržet se provozování jakékoli činnosti, kterou zákon výslovně zakazuje.

S pozdravem

Roman Válek

Ing. Roman Válek
Vedoucí odboru Specializovaná obsluha
ČEZ Distribuce, a. s.

R4P100 ReqType:Q ReqExtID:0014484156 ProcessID:CS-20230421T113750-0001 DocExtID:0000000060242963 BOID:001A4A1A12071EDDB88505CD1C445422
BONM:ZISUCSPRN DocType:CZ05IAa/(6) SAPlyp:Dopis-DOP-035 ZakID:0020315078 DocID:0010462504 14 IA:195\p22-249610412 Ver:X607D231 QUICK str:2 ltd:1

D0000000101887781203

DISTRIBUCE

R4P100 ReqType:Q ReqExtID:0015084263 ProcessID:CS-20230623T105847-0001 DocExtID:0000000062066841 BOID:001A4A1A12051EEE84B4855047BB1A06
BONM:ZISUCSPRN DocType:CZ05A4/(6) SAPtyp:Dopis-DOP-042 ZakID:0020315078 DocID:0010468406 11 IA:174 \p2:261473138 Ver:X624D235 QUICK str:1 lst:1

D0000000101926383809

Urbánek Jiří
Hraniční 70
Strakonice
386 01 PŘEDNÍ PTÁKOVICE

NAŠE ZNAČKA	VYŘIZUJE / LINKA	MÍSTO ODESLÁNÍ / DNE
001135218040	Zdeněk Tochor / 800 850 860	Plzeň / 23. 6. 2023

Vyjádření k projektové dokumentaci ke stavbě ve smyslu energetického zákona a příslušných technických norem

Vážená paní, vážený pane,

dovolte nám, abychom reagovali na Vaši žádost ze dne 21. 6. 2023, ve které nás žádáte o vydání vyjádření k projektové dokumentaci pro účely společného řízení.

V zájmovém území k zamýšlené stavbě a/nebo s ní související činnosti na pozemku parcelní číslo 841/1 v katastrálním území Horažďovice vedené pod názvem „ZŠ Blatenská- revitalizace školního areálu, Horažďovice" se nachází zařízení **kabelové vedení NN a VN 22kV** v majetku provozovatele distribuční soustavy společnosti ČEZ Distribuce, a. s.

Sdělujeme Vám, že společnost ČEZ Distribuce, a. s., souhlasí s předloženou projektovou dokumentací.

Platnost tohoto souhlasu je vázána na dodržení následujících podmínek:

1. Podmínkou pro zahájení činnosti v blízkosti zařízení distribuční soustavy, resp. v ochranném pásmu je platné sdělení o existenci zařízení v majetku společnosti ČEZ Distribuce, a. s., pro výše uvedené zájmové území, které získáte prostřednictvím Geoportálu (geoportal.cezdistribuce.cz), při dodržení podmínek uvedených ve sdělení a v tomto vyjádření.

2. V dostatečném časovém předstihu před zahájením prací je nutné podat žádost o udělení souhlasu s činností a umístěním stavby v blízkosti zařízení distribuční soustavy, resp. v ochranném pásmu. Postup a formulář je k dispozici na www.cezdistribuce.cz. Při realizaci stavby je nutné se řídit podmínkami, které budou stanoveny v případě kladného posouzení podané žádosti.

3. Místa křížení a souběhy ostatních zařízení a staveb se zařízeními energetickými, komunikačními sítěmi pro elektronickou komunikaci nebo zařízeními technické infrastruktury musí být vyprojektovány a provedeny v souladu s platnými normami a předpisy, zejména s ČSN 33 2000-5-52, ČSN EN 50110-1, ČSN EN 50341-1, ČSN 73 6005 a PNE 33 0000-6, PNE 33 3301, PNE 34 1050.

4. V případě nadzemního vedení nn budou pro stavby a konstrukce dodrženy odstupové vzdálenosti uvedené v PNE 33 3302 a hranu výkopu doporučujeme při realizaci stavby umístit min. 1 m od základové části podpěrného bodu.

5. Při realizaci stavby a/nebo provádění související činnosti nesmí dojít v žádném případě k nebezpečnému přiblížení osob, věcí, zařízení nebo mechanismů a strojů k živým částem pod napětím, tj. musí být dodržena minimální vzdálenost 1 m od živých částí zařízení nn, 2 m od vedení vn a 3 m od vedení vvn, dle

R4P100 ReqType:Q ReqExtID:001508426 3 ProcesID:CS-20230623T105847-0001 DocExtID:000000006206 6841 BOID:001A4A1A12051EEE84B4855504 78B1A06
BONM:ZISUCSPRN DocType:CZ06/A//(6) SAPtyp:Dopis-DOP-D42 ZakID:0020231507 8 DocID:0010468406 11 IA:174 p22:2614731 38 Ver:X624D235 QUICK str:2 tit:1

PNE 33 0000-6 s vazbou na ČSN EN 50110-1, pokud není větší vzdálenost stanovena v jiném předpisu (např. ČSN ISO 12480-1). V případě, že nebude možné tuto vzdálenost dodržet, je žadatel povinen požádat o vypnutí předmětného elektrického zařízení, případně o dočasné zaizolování vodičů nn.

6. Pracovníci provádějící práce budou prokazatelně poučeni o nebezpečí, které hrozí při nedodržení bezpečnostních předpisů. S ohledem na provádění prací v blízkosti zařízení distribuční soustavy, resp. v ochranném pásmu upozorňujeme na možnost nebezpečných vlivů od elektrického zařízení. Opatření proti těmto vlivům je na straně žadatele, dodavatele prací nebo jimi pověřených osobách. ČEZ Distribuce, a. s., nepřevezme žádnou zodpovědnost za případné škody, které vzniknou následkem poruchy nebo havárie elektrického zařízení za nepředvídaných okolností nebo nedodržením výše uvedených podmínek.

7. Stavbou nebude narušeno stávající uzemnění nadzemního vedení ani statika podpěrných bodů. Nebude-li možné toto dodržet je nutné situaci řešit formou přeložky zařízení distribuční soustavy ve smyslu § 47 zákona č. 458/2000 Sb., v platném znění.

8. V případě činnosti a/nebo stavby v blízkosti elektrického vedení, resp. v ochranném pásmu bude dotčený prostor ze všech stran možného přístupu/vjezdu po celou dobu realizace viditelně označen výstražnou cedulí.

9. Umístěním stavby nesmí dojít ke ztížení přístupu našich pracovníků a pracovníků námi pověřených firem k zařízení v majetku společnosti ČEZ Distribuce, a. s. Při případné úpravě povrchu nesmí dojít ke změně výškové nivelity země oproti současnému stavu.

10. Musí být dodrženy Podmínky pro práce v ochranných pásmech zařízení, které jsou v platném znění k dispozici na www.cezdistribuce.cz, popř. jsou součástí vydaného sdělení o existenci zařízení v majetku společnosti ČEZ Distribuce, a. s.

11. Dojde-li k obnažení podzemního vedení nebo k poškození energetického zařízení, sítě pro elektronickou komunikaci nebo zařízení se sítí pro elektronickou komunikaci související nebo zařízení technické infrastruktury ve vlastnictví ČEZ Distribuce, a. s., nahlaste nám prosím tuto skutečnost bezodkladně jako poruchu na bezplatnou linku 800 850 860. Poškození nebo mimořádné události způsobené na zařízení žadatelem, dodavatelem prací nebo jimi pověřenými osobami budou opraveny na náklady viníka. Zahrnutí obnažených, případně poškozených částí podzemního vedení může být provedeno pouze po souhlasu vydaném společností ČEZ Distribuce, a. s.

12. Toto vyjádření se nevztahuje na zařízení v majetku společností ČEZ ICT Services, a. s., a Telco Pro Services, a. s.

13. Toto vyjádření nenahrazuje souhlas k zajištění příkonu elektrické energie.

Platnost tohoto vyjádření je 1 rok od data vydání.

Zjistí-li provozovatel distribuční soustavy, že nejsou dodrženy stanovené podmínky, vyhrazuje si právo kdykoli odvolat své souhlasné vyjádření.

S pozdravem

Roman Válek

Ing. Roman Válek
Vedoucí odboru Specializovaná obsluha
ČEZ Distribuce, a. s.

DISTRIBUCE

R4P100 ReqType:Q ReqExtID:0015084311 ProcessID:CS-20230623T110043-0001 DocExtID:000000062066892 BOID:001A4A1A12051EEE84B4BDCF9A527A06
BONM:ZISUCSPRN DocType:CZ05IAs/(8) SAPtyp:Dopis:DOP-D35 ZakID:0020315078 DocID:001046840691 IA:398 p21-2613344B VerX6240235 QJKCK str:1 list:1

D000000010192638400 3

Urbánek Jiří
Hraniční 70
Strakonice
386 01 PŘEDNÍ PTÁKOVICE

NAŠE ZNAČKA	VYŘIZUJE / LINKA	MÍSTO ODESLÁNÍ / DNE
001135218120	Zdeněk Tochor / 800 850 860	Plzeň / 23. 6. 2023

Vyjádření k žádosti o souhlas s činností a/nebo s umístěním stavby v ochranném pásmu zařízení distribuční soustavy

Vážená paní, vážený pane,

dovolte nám, abychom reagovali na Vaši žádost ze dne 21. 6. 2023, ve které nás žádáte o souhlas s činností a/nebo umístěním stavby v blízkosti zařízení distribuční soustavy, resp. v ochranném pásmu zařízení distribuční soustavy (dále jen „zařízení") v majetku společnosti ČEZ Distribuce, a. s.

Stavba a/nebo s ní související činnost na pozemku parcelní číslo 841/1 v katastrálním území Horažďovice vedená pod názvem "ZŠ Blatenská- revitalizace školního areálu, Horažďovice" se nachází v blízkosti zařízení distribuční soustavy, resp. zasahuje do ochranného pásma zařízení **kabelové vedení NN a VN 22kV** v majetku provozovatele distribuční soustavy společnosti ČEZ Distribuce, a. s.

Jménem společnosti ČEZ Distribuce, a. s., Vám sdělujeme, že udělujeme souhlas s činností a/nebo umístěním stavby v blízkosti zařízení distribuční soustavy, resp. v ochranném pásmu předmětného zařízení.

Toto vyjádření pozbývá platnosti, nebude-li činnost a/nebo stavba zahájena do 1 roku od udělení souhlasu.

Platnost tohoto souhlasu je vázána na dodržení následujících podmínek:

1. Podmínkou pro zahájení činnosti v blízkosti zařízení distribuční soustavy, resp. v ochranném pásmu je platné sdělení o existenci zařízení v majetku společnosti ČEZ Distribuce, a. s., pro výše uvedené zájmové území, které získáte prostřednictvím Geoportálu (geoportal.cezdistribuce.cz), při dodržení podmínek uvedených ve sdělení a v tomto vyjádření.

2. Místa křížení a souběhy ostatních zařízení a staveb se zařízeními energetickými, komunikačními sítěmi pro elektronickou komunikaci nebo zařízeními technické infrastruktury musí být vyprojektovány a provedeny v souladu s platnými normami a předpisy, zejména s ČSN 33 2000-5-52, ČSN EN 50110-1, ČSN EN 50341-1, ČSN 73 6005 a PNE 33 0000-6, PNE 33 3301, PNE 34 1050.

3. V případě nadzemního vedení nn budou pro stavby a konstrukce dodrženy odstupové vzdálenosti uvedené v PNE 33 3302 a hranu výkopu doporučujeme při realizaci stavby umístit min. 1 m od základové části podpěrného bodu.

4. Při realizaci stavby a/nebo provádění související činnosti nesmí dojít v žádném případě k nebezpečnému přiblížení osob, věcí, zařízení nebo mechanismů a strojů k živým částem pod napětím, tj. musí být dodržena minimální vzdálenost 1 m od živých částí zařízení nn, 2 m od vedení vn a 3 m od vedení vvn dle PNE 33 0000-6 s vazbou na ČSN EN 50110-1, pokud není větší vzdálenost stanovena v jiném předpisu (např. ČSN ISO 12480-1). V případě, že nebude možné tuto vzdálenost dodržet, je žadatel povinen

požádat o vypnutí předmětného elektrického zařízení, případně o dočasné zaizolování vodičů nn.

5. Pracovníci provádějící práce budou prokazatelně poučeni o nebezpečí, které hrozí při nedodržení bezpečnostních předpisů. S ohledem na provádění prací v blízkosti zařízení distribuční soustavy, resp. v ochranném pásmu upozorňujeme na možnost nebezpečných vlivů od elektrického zařízení. Opatření proti těmto vlivům je na straně žadatele, dodavatele prací nebo jimi pověřených osobách. ČEZ Distribuce, a. s., nepřevezme žádnou zodpovědnost za případné škody, které vzniknou následkem poruchy nebo havárie elektrického zařízení za nepředvídaných okolností nebo nedodržením výše uvedených podmínek.

6. Stavbou nebude narušeno stávající uzemnění nadzemního vedení ani statika podpěrných bodů. Nebude-li možné toto dodržet je nutné situaci řešit formou přeložky zařízení distribuční soustavy ve smyslu § 47 zákona č. 458/2000 Sb., v platném znění.

7. V případě činnosti a/nebo stavby v blízkosti elektrického vedení, resp. v ochranném pásmu bude dotčený prostor ze všech stran možného přístupu/vjezdu po celou dobu realizace viditelně označen výstražnou cedulí.

8. Umístěním stavby nesmí dojít ke ztížení přístupu našich pracovníků a pracovníků námi pověřených firem k zařízení v majetku společnosti ČEZ Distribuce, a. s. Při případné úpravě povrchu nesmí dojít ke změně výškové nivelity země oproti současnému stavu.

9. Musí být dodrženy Podmínky pro práce v ochranných pásmech zařízení, které jsou v platném znění k dispozici na www.cezdistribuce.cz, popř. jsou součástí vydaného sdělení o existenci zařízení v majetku společnosti ČEZ Distribuce, a. s.

10. Dojde-li k obnažení podzemního vedení nebo k poškození energetického zařízení, sítě pro elektronickou komunikaci nebo zařízení se sítí pro elektronickou komunikaci související nebo zařízení technické infrastruktury ve vlastnictví ČEZ Distribuce, a. s., nahlaste nám prosím tuto skutečnost bezodkladně jako poruchu na bezplatnou linku 800 850 860. Poškození nebo mimořádné události způsobené na zařízení žadatelem, dodavatelem prací nebo jimi pověřenými osobami budou opraveny na náklady viníka. Zahrnutí obnažených, případně poškozených částí podzemního vedení může být provedeno pouze po souhlasu vydaném společností ČEZ Distribuce, a. s.

11. Toto vyjádření se nevztahuje na zařízení v majetku společností ČEZ ICT Services, a. s., a Telco Pro Services, a. s.

Provozovatel distribuční soustavy si vyhrazuje právo odvolat souhlas kdykoli, zjistí-li, že podmínky stanovené v tomto vyjádření nejsou dodrženy. Pokud zjištěné nedostatky nebyly odstraněny ani na základě písemné výzvy ve stanoveném termínu, je žadatel povinen uvést ochranné pásmo do původního stavu a zdržet se provozování jakékoli činnosti, kterou zákon výslovně zakazuje.

S pozdravem

Ing. Roman Válek
Vedoucí odboru Specializovaná obsluha
ČEZ Distribuce, a. s.

R4P100 ReqType:O ReqExtID:0015084311 ProcesID:CS-20230623T110043-0001 DocExtID:0000000062065892 BOID:001A4A1A12051EEE84B48DCF9A527A05
BONM:ZISLICSPRN DocType:CZDSIAa/(6) SAPtyp:Dopis-DOP-D35 ZakID:0020031507 8 DocID:001046840691 IA:398/p21-263133448 Ver:X6240235 QUICK str:2 list:1